HUELGA GENERAL: CASELLA HABLA AL PAIS PARA DAR LA POSICION DEL GOBIERNO

• Inform. págs. 4-5

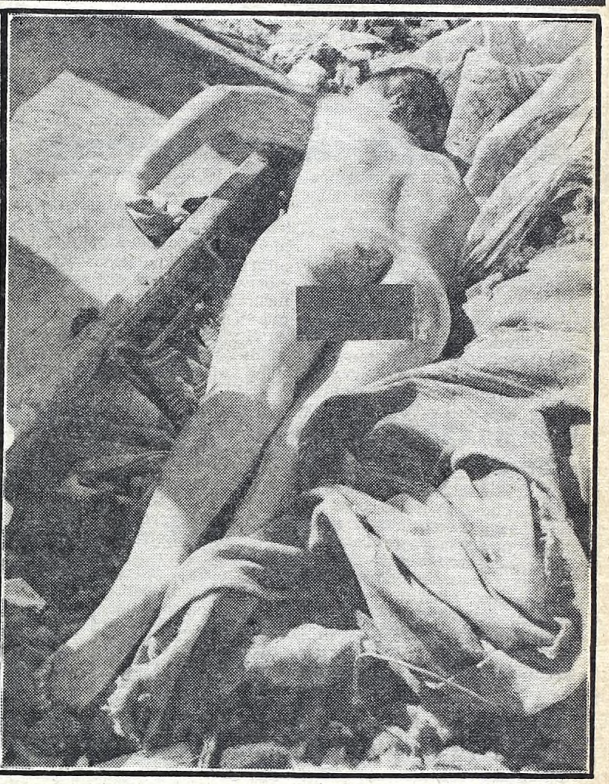

FOTOS EXCLUSIVAS DE

crónica

Dos imágenes. El cadáver de Norma Beatriz Coronel, 21 años, hallado en un baldío de Florencio Varela. En la otra imagen, el rostro de su marido, Julio César Lizarraga, 22 años, El hombre la torturó con espantoso ensañamiento durante 5 días y después la estranguló. Tienen 2 hijas. (Más información en Págs. 10-11)

ORGIA DE SANGRE

UNA JOVEN SEÑORA, MADRE DE 2 NIÑAS, FUE DURANTE 5 DIAS CASTIGADA POR SU MARIDO, QUIEN LA QUEMO CON CIGARRILLOS, LE CORTO LAS OREJAS, UNA MANO Y EL PELO, PARA FINALMENTE ESTRANGULARLA CON UN CABLE Y ARROJAR EL CADAVER EN UN BALDIO DE FLORENCIO VARELA; EL CRIMINAL ESTA DETENIDO

crónica

FIRME JUNTO AL PUEBLO

5ª EDICION DE LA TARDE

Año XXII - Bs. As., Jueves 30 de Agosto de 1984 - Nº 7.145 - $a 20,00

RECARGO VIA AEREA $a 2.-

RECLAME SIN CARGO CON ESTA EDICION EL SUPLEMENTO DE **asi**

TODAVIA HAY ESPERANZAS DE QUE HAYA FUTBOL EL FIN DE SEMANA

• Inform. págs. 12-13

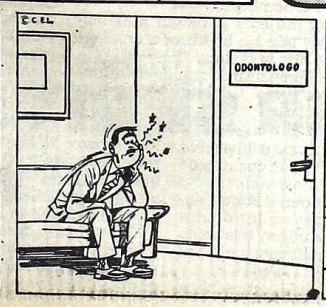

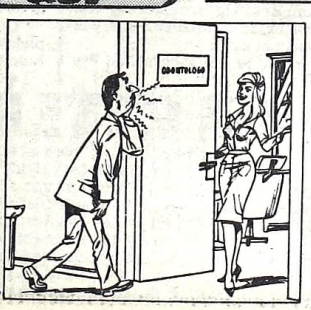

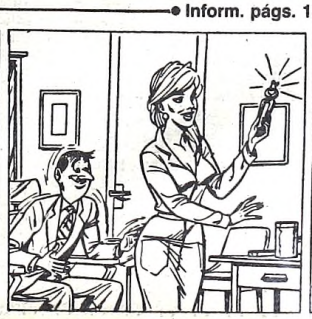

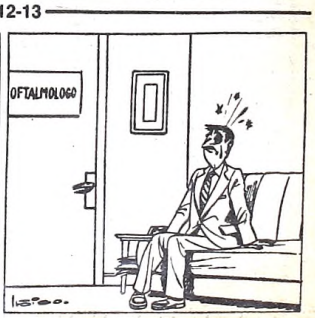

VENECIA SIN FIESTA

Quitan Permiso a Modelo Italiana Para una Reunión Erótica

VENECIA, Italia, 30 (EFE).— El ayuntamiento de Venecia, después de una tormentosa sesión de más de dos horas, decidió retirar el permiso que días antes había concedido a una conocida modelo italiana para organizar una "fiesta erótica" en una isla de la laguna veneciana.

A solo cinco días del esperado evento (previsto para el 2 de setiembre) el gobierno municipal, formado por una coalición de comunistas, socialistas y republicanos, decidió revocar la autorización para utilizar la isla de Sacca Sessola, propiedad del ayuntamiento.

Fiorella Mancini, una exuberante modelo veneciana entrada en los 40, quería hacer la "fiesta del siglo" en la isla abandonada, y anunciaba una noche de erotismo y fantasía, en un escenario de fuentes luminosas, juegos de luces, pájaros en libertad y mesas rebosantes de viandas preparadas por los más prestigiosos magos de la cocina.

El objetivo, protestar por las ventas de algunas de las 34 islas de la laguna que el ayuntamiento viene realizando en los últimos tiepos (desde finales de 1983) a particulares, en su mayoría adinerados extranjeros.

Fiorella defiende que las islas deben ser repobladas e integradas en la vida de la ciudad, y no cedidas a la libre iniciativa privada.

Pero a los concejales venecianos se les pusieron los pelos de punta cuando las invitaciones comenzaron a llegar a sus destinatarios.

En la tarjeta, un musculoso negro, con el campanario de San Marcos como atributo de su masculinidad, invitaba a la fiesta diciendo: "Do you want to ripopulate Venice" (¿Quieres repoblar Venecia?).

Miles de camisetas con la misma imagen estaban listas ya par ser repartidas entre los asistentes, y el viejo y abandonado hospital de enfermedades pulmonares de la isla, rebautizado con el nombre de "Erotic Hospital", preparado para la "procreación de una nueva generación de venecianos".

Todo ello, unido a los rumores de que los huéspedes de la fiesta habrían estado amenizados por bailarinas desnudas, acabó con los nervios de algunos concejales que, temerosos del escándalo, urgieron a la junta a rebocar la autorización, alegando que los edificios de la isla "no reunían condiciones".

MANEJO 70 AÑOS SU AUTO SIN LICENCIA

LA HAYA, 30 (EFE).— Un desliz lo tiene cualquiera, particularmente después de haber sido escrupulosamente cuidadoso durante más de 70 años.

Pero, no fue una imprudencia en la carretera lo que llevó a la policía a parar al conductor, un señor de 89 años cumplidos, sino un control diario rutinario de fin de semana.

Lo que es más, el conductor, natural de Nunspeet, en la zona central del país, no había tenido jamás un accidente de tráfico o cometido infracción alguna en la carretera durante sus más de 70 años de conductor clandestino.

CONDE DE CARBON, TITULO POCO NOBLE

BONN, 30 (EFE).— El tribunal administrativo de la ciudad germano - occidental de Gelsenkirchen ha condenado a un obrero de la minería a ser conde y vivir marginado de su propia sociedad.

El condenado, Gustavo de Westarp, jefe de mantenimiento en una mina de carbón de Oberhausen, quería deshacerse de su título nobiliario, para lo que había presentado una suplica al tribunal, que ha sido desestimada.

Las razones que indujeron al pobre conde Gustavo a presentar la suplica son las constantes bromas que tiene que soportar de sus compañeros de trabajo, que le llaman el "Conde del carbón", y sus aspiraciones sindicales.

Al parecer, todas las intentonas del conde von Westarp de convertirse en enlace sindical en su empresa se han visto frustradas ante las insinuaciones de que no se necesitan condes.

Por otra parte, Gustavo de Westarp adujo que tanto él como su mujer no están al nivel de exquisitez de modales desplegados por los poseedores de títulos nobiliarios.

LOS ITALIANOS SON CASAMENTEROS

ROMA, 30 (EFE).— Los italianos parecen menos dispuestos que nunca a dar el paso final del matrimonio, pero, cuando se deciden, lo hacen con mayor acierto.

Así podrían interpretarse los últimos datos oficiales facilitados al respecto, según los cuales se ha registrado un descenso en el número de bodas celebradas en Italia.

Pero, simultáneamente, también se da una reducción en la cifra de anulaciones matrimoniales, si bien el número de separaciones legales se mantienen.

Durante 1983 se celebraron en Italia 300.855 matrimonios, diez mil menos que el año anterior.

En cuanto a anulaciones y separaciones, en 1983 se separaron legalmente 31.957 parejas, solo seis menos que en el año anterior, mientras que en el mismo período obtuvieron la anulación matrimonial 13.045 parejas, un 5 por ciento menos respecto a 1982.

FUE LA OBRA DE VARIOS DEMENTES

DUISBURG, 30 (DPA).— Las siete personas, miembros de una familia trabajadora turca radicada en la ciudad alemana de Duisburg, que murieron en la noche del pasado domingo al incendiarse una vieja casa de dos pisos habitada únicamente por extranjeros, han sido víctimas de un criminal o de la imprudencia de varios desconocidos.

Los expertos de la policía confirmaron hoy que el incendio no se debió a un cortocircuito, y la fiscalía ofrece mil marcos (unos 3.500 dólares) a quién denuncie al o los culpables. Ya desde el principio no se descartó que el incendiario sea alguien con profundo odio a los extranjeros.

En el incendio murieron asfixiados o a causa de las llamas tres hermanas, de 18, siete y cuatro años, el hermano, de cinco años, el esposo de la mayor de las hermanas, el hijo de ambos, de mes y medio, y la madre de la familia, de 40 años, al lanzarse por la ventana juntamente con una hija .

HERMANARAN DOS SANTUARIOS

Serán los de Loreto y Luján

ROMA, 30 (ANSA).— Serán hermanados los santuarios católicos de Loreto, en Italia, con el de Luján, en la Argentina.

Peregrinos de Loreto partirán en avión en noviembre próximo llevando una copia de la estatua de la virgen de Loreto, que donarán al santuario de Luján.

La iniciativa es de una asociación intermunicipal de las marcas —donde está Loreto— que mantiene lazos con Luján. La imagen es venerada por los habitanes de las marcas, que además es patrona de los aviadores.

Ritos religiosos para oficializar la hermandad entre Loreto y Luján se harán el 22 de noviembre y el 1º de diciembre, como auspicio del viaje a la Argentina y a Chile que el Papa haría en 1985, luego de concluida la controversia entre ambos países por el Beagle.

EL FRIO AZOTA BRASIL

Murieron más de 50 Personas

RIO DE JANEIRO, 30 (ANSA).— El frío que castiga principalmente la región sur del Brasil provocó 50 muertes hasta el momento a la vez que determinó perjuicios en los cultivos, elevación del precio de algunos alimentos y proliferación de las enfermedades broncopulmonares.

En el estado de Santa Catarina la mínima de ayer fue de 9 grados centígrados bajo cero en Porto Uniao, y en el estado de Río Grande do Sul la mínima media se ubicó en 8 grados, media que bajó a 1.1 grados en el estado de Paraná.

En Río de Janeiro, la mínima fue de 12 grados y la máxima de 19 grados, siendo que curiosamente en el estado de Acre, ubicado en el noroeste del país, la temperatura bajó ahora a 9 grados.

EL ARCA LO LLEVO A LA CARCEL

Secuestraron Algunos Restos

ANKARA, 30 (ANSA).— Marvin Steffens, el explorador norteamericano que anunciado el hallazgo de restos del Arca de Noé en el monte Arafat (Turquía oriental), fue arrestado hoy en Estanbul llevando cuatro kilos de restos arqueológicos, según anunció la agencia "Anatolia".

Steffens fue dejado en libertad luego de que se le secuestraran los restos.

● **"DEMENTE"**

Steffens escaló al Ararat como miembro de la misión del astronauta James Irwin, el cual a su descenso calificó de "demente" y "una verguenza" el anuncio del hallazgo de la nave que surcó las aguas del diluvio bíblico.

Es una Venganza Original

ORLANDO, Estados Unidos, 30 (UPI).— Bill Falbe afirmó que un vendedor de automóviles de esta ciudad de Florida le vendió un "limón" (un vehículo en lamentables condiciones), por 17.000 dólares el año pasado.

Por eso, Falbe, disfrazado de gigantesco limón, juró que permanecería frente al estacionamiento de autos hasta lograr la devolución del dinero.

Falbe dijo que no se iría "hasta que me paguen o me peguen un tiro".

● **A LA VIBORITA**

CROOM, Estados Unidos, 30 (UPI).— Una mujer que fue a buscar un pañuelo de papel en su mesa de luz, fue mordida por una serpiente venenosa, informó la policía del condado de Prince George, en el estado de Maryland.

El portavoz policial dijo que la mujer de 21 años, cuyo nombre no fue divulgado, vive en un área rural del estado de Maryland y fue mordida por la serpiente alrededor de las 4.20 de la madrugada de ayer, hora local.

Añadió que la mujer se encontraba en buen estado en el Hospital Southern Maryland, donde recibió tratamiento por la mordida.

"No estamos seguros de cómo llegó la serpiente a su habitación", agregó.

Los oficiales de la policía del condado encontraron la serpiente enroscada debajo de una silla.

Designaron Juez Homosexual

NUEVA YORK, 30 (ANSA).— El primer juez declaradamente homosexual fue asignado al Tribunal Civil del Estado de Nueva York, después de haber prestado juramento ante el alcalde neoyorquino Ed Koch.

Se trata de William Thom, de 43 años, abogado fundador del "Centro Lambda" para la defensa legal de la "educación" homosexual.

Thom, a cuya ceremonia de toma del cargo estaba presentes muchos exponentes de la comunidad "gay" de Nueva York, fue nombrado interinamente en sustitución de un juez dimitente. Su mandato vence a fin de año, a menos que no pretenda presentarse oficialmente, compitiendo con otros dos candidatos al mismo cargo según declaraciones del interesado, pareciera que esa fuera su intención.

"Haré todo por ser un juez ecuánime y de mentalidad abierta —dijo Thom— creo que es esto lo que la comunidad 'gay' espera de mí".

El alcalde Koch, en un breve discurso, precisó que Thom no fue designado por su calidad de homosexual. "Eso es una cuestión personal", agregó, rechazando como "insultante" la insinuación que su decisión de nombrar a Thom haya sido dictada por cálculos electorales, para atraerse a la poderosa colectividad "gay" de Nueva York, en vista de las elecciones del año próximo que podrían confirmarlo o no como alcalde.

INCREIBLE

Mueren por Besarse

OPORTO, Portugal, 30 (EFE)— "¿Qué hay en un beso?", se preguntaba un escéptico. "Peligro inminente", respondía el realista.

Unidos por la pasión de un beso, Antonio Lima Soares (26 años) y Joana Caseiro Leiras, de la misma edad, no pudieron reaccionar a tiempo.

La pareja, que paseaba su amor por las vías del tren de la línea Oporto - Guimaraes, murió arrollada por un convoy cuyo maquinista había lanzado varios silbatos de aviso, sin éxito.

Entre los restos de los enamorados, la policía encontró dos entradas para una función de cine de esa misma noche.

EL SOL INTENSO TAMBIEN PUEDE PRODUCIR CANCER

MIAMI BEACH, 30 (UPI).— Pamela Sloan pasó toda su vida en la playa, navegando y nadando bajo el sol brillante de Florida. Ahora con 28 años de edad, debe ocultarse de los rayos del sol o correr el riesgo de volver a tener cáncer de piel.

Albert Himmelstein, nativo de Nueva York, manejó camiones por más de 30 años, soñando en irse a vivir a Florida cuando se jubilara mientras la luz del sol le caía en la cara. Cuando se retiró en 1974, había perdido parte de una oreja, la mitad de la mejilla y parte de labio durante una serie de operaciones por cáncer de piel.

"Me han cortado tantas veces, que no sé exactamente en cuántas oportunidades me han operado", dijo Himmelstein, de 77 años. Una y otra vez le sacaron piel de los muslos y los brazos para cubrir las heridas de la cara.

Carol Lewis, de 97 años, "nunca tomó un baño de sol". Pero el crecer en Valdosta, Georgia, y pasar inviernos en Miami Beach la hizo estar expuesta toda su vida a "un fuerte sol" y le encantaba el agua.

"Creo que si me sacaran de ese océano me moriría".

LAS MUJERES MIRAN MAS AL CIELO Y CREEN MUCHO EN EL

NUEVA YORK, 30 (UPI).— Las mujeres tienen más aptitud para creer en la astrología, los objetos voladores no identificados y los fantasmas, según datos obtenidos.

La revista Psychology Today, tras realizar una encuesta, encontró que la mitad de sus lectores cree que existen "evidencias válidas" para la existencia de este inexplicable fenómeno, pero el número de mujeres superó al de los hombres.

"Las mujeres parecían más dispuestas que los hombres a creer en todo", dijo la revista.

La diferencia más grande entre ambos sexos se presenta en materia de astrología, con un 43 por ciento de las mujeres inclinadas a preocuparse de las posiciones de los planetas y estrellas afectan su vida, frente a solo un 24 por ciento de los hombres.

"Los hombres eran doblemente más difíciles de convencer que las mujeres para enfrentar los problemas paranormales", dijo la revista.

La encuesta encontró que un 47 por ciento de las 600 personas consultadas creía que existe la reencarnación y un 83 por ciento cree que existen pruebas sobre la percepción extrasensorial.

EL DOBLE DE HITLER SE DIVIERTE

HAMBURGO,(RFA), 30 (EFE).— La presencia del doble de Adolfo Hitler, en el juicio contra los falsificadores de los diarios del "Fuehrer" que se celebra en Hamburgo, contribuye a dar unos aires aún más pintorescos al mayor escándalo periodístico de Alemania Federal.

Robert Schneller, alias Hitler, un pintor de brocha gorda desempleado, de 48 años, se presenta a diario en el tribunal de Hamburgo —en el primer banco del público—, "para mostrarme a mi pueblo y escuchar lo que Kujau y Heidermann cuentan de mí", según declaro él mismo a la prensa.

Mientras tanto, el anticuario Konrad Kujau, autor material de las falsificaciones de los diarios atribuidos a Adolfo Hitler, continuó hoy relatando ante los jueces sus relaciones con el reportero Gerd Heidemann.

Después de seleccionar entre los 60 diarios falsos los primeros 25 que entregó al ex periodista de la revista "Stern", Kujau afirmó que Heidemann quería los diarios para entregárselos a Martin Bormann, lugarteniente del "Fuehrer", en paradero desconocido desde la Segunda Guerra Mundial.

El anticuario destacó que Heidemann le metió prisa porque "me dijo que Bormann se encontraba enfermo de muerte", aunque "me intrigaba saber para qué quería Bormann los diarios".

THATCHER ESTA PRISIONERA DE LA HUELGA MINERA

LONDRES, 30 (EFE).— La primera ministra británica, Margaret Thatcher, canceló un previsto viaje al sudeste asiático en vista de la actual situación que atraviesa el país por causa de las huelgas de los mineros y estibadores.

La oficina de prensa de la líder británica emitió ayer un comunicado diciendo que ella no consideraba correcto estar alejada durante este período.

Margaret Thatcher planeaba una gira de dos semanas, a partir del próximo 14 de setiembre, por Malasia, Singapur, Indonesia y Sri Lanka (antigua Ceilán) que, según un comunicado oficial, efectuará una vez su hayan resuelto las dificultades.

En ambientes políticos se considera esta decisión como una clara indicación de la preocupación de la primera ministra ante la crisis industrial que sufre Gran Bretaña y no se descarta que pudiera declararse el estado de emergencia en el país.

También se acepta que no hubiera sido bueno para la imagen de Margaret Thatcher verla viajando por países tropicales mientras Gran Bretaña atraviesa graves dificultades económicas e industriales.

La huelga que sostienen el 80 por ciento de los mineros británicos dura ya seis meses y la de los estibadores tiene paralizados los puertos de Escocia, sur de Gales y la mayoría de los de Inglaterra.

La huelga de los estibadores también amenaza con desbaratar las mayores maniobras militares británicas, en tiempo de paz, que deberían iniciarse el próximo lunes.

Estos ejercicios, llamados "Corazón de león", incluyen el paso de 23.000 soldados y 9.000 vehículos a través del Canal de la Mancha en buques civiles.

Un portavoz del Ministerio de Defensa señaló ayer que seguirían de cerca el desarrollo de la huelga

OTRA MASACRE EN PERU

VICTIMAS De Ataque Israelí

BEIRUT, 30 (ANSA).— El bombardeo israelí contra la base palestina de Rawda en el valle central de la Bekaa perpetrado el pasado martes provocó un centenar de víctimas entre muertos y heridos, dijeron testigos que continuaban hoy con las tareas de socorro ya que la mayoría de las víctimas fue hallada bajo los escombros de derruidos edificios.

Hasta ahora se recuperaron cuarenta cadáveres pero según la policía libanesa, es probable que por lo menos otros diez cuerpos estén aún bajo los escombros, ya que el martes se estimaba en medio centenar el número de personas desaparecidas tras la incursión israelí, la más sangrienta protagonizada por los bombarderos con la estrella de David en lo que va del año.

LIMA, 30 (EFE).— La muerte de 40 campesinos a manos de terroristas elevó, en las últimas horas, el saldo de víctimas en la cruenta guerra que se libra en los andes peruanos entre la organización maoísta "Sendero Luminoso" y las fuerzas policiales y militares.

La nueva masacre, ocurrida en las inmediacines de Huanta, conocida el miércoles a través de un comunicado militar, eleva a más de 200 las muertes constatadas en la región de Ayacucho, durante el sangriento mes que termina.

De las víctimas, 99 eran campesinos de la región, muertos en incursiones senderistas, otros 39 pertenecían a la organización terrorista y 50 más corresponden a los cadáveres encontrados en fosas comunes, maniatados y desfigurados, en un paraje cercano a Huanta la pasada semana.

Asesinan Campesinos

Aún se desconoce a los autores de esas muertes pero, versiones recogidas en la zona, de las que se ha hecho eco la prensa limeña, apunta hacia una posible implicación de las tropas de la infantería de marina que actúan en la región.

Este cuerpo militar ha sido acusado también de haber detenido, el pasado 1° de agosto, a seis miembros de una iglesia evangelista de Huanta, situada a 60 kilómetros de Ayacucho, que pocos minutos después aparecieron muertos a tiros.

Entre los campesinos muertos se hallan también los 26 habitantes del poblado de Sachabamba, 15 de ellos niños, asesinados a golpes, hachazos y disparos, el día 8 por miembros de "Sendero Luminoso", en una masacre, cuyos lúgubres detalles se conocieron, a través del relato de un niño sobreviviente.

Más de 4.500 personas han muerto en Perú desde 1980 a causa de atentados, enfrentamientos de terroristas con fuerzas militares y policiales, y en sucesos no aclarados.

Además de la tensión que vive la vasta región central peruana, la violencia ha tenido una vertiente política durante el mes que termina, motivada por la detención y posterior muerte de un líder campesino y la desaparición de un corresponsal de un diario limeño.

El dirigente de la "Confederación Nacional Agraria" Jesús Dropesa Chonta, fue detenido el pasado 27 de julio. Más de una semana después de su desaparición, su cadáver fue hallado en las cercanías de Puquio, departamento de Ayacucho, mutilado y quemado.

TORNADO Arrasó Filipinas

MANILA, 30 (ANSA).— Diecinueve personas perdieron la vida y doscientas siete resultaron heridas por la violencia del tornado "June" en Filipinas. El presidente de la República Ferdinando Marcos, proclamó hoy el "estado de calamidad" en 21 provincias del país.

● SIN CASAS

Hasta ahora son treinta mil los que quedaron sin casa pero podría aumentar a medida que llegan a la capital informaciones más precisas desde las numerosas islas que forman el archipiélago.

La violencia del viento destruyó casas, arrancó de raíz árboles, hizo caer los postes de las líneas eléctricas y telefónicas, destruyó carreteras y puentes y sumergió plantaciones. Los daños ocasionados son enormes.

LOS HOMOSEXUALES VAN DE MAL EN PEOR

BOSTON, 30 (UPI).— Los homosexuales con AIDS son también susceptibles de contraer un tipo de cáncer de rápido desarrollo que ataca la médula, el cerebro y el abdomen, dijeron doctores de cuatro ciudades norteamericanas.

Investigadores de Nueva York, San Francisco, Los Angeles y Houston dijeron haber hallado 90 homosexuales que contrajeron el síndrome de deficiencia de su inmunidad y que tiene también linfoma non - hodgkin.

"Los linformas non - hodgkin siguen al aids como una sombra", dijo el doctor John L. Ziegler, un especialista en cáncer de la Universidad de California - San Francisco y principal autor del estudio publicado en el diario de medicina de nueva Inglaterra.

El número de homosexuales con este tipo de cáncer ha aumentado desde que el AIDS se descubriera en 1980. Datos de San Francisco y Los Angeles señalan una triplicación de la tasa de linfomas non - hodgkin entre los homosexuales desde 1980.

OPOSICION CHILENA PREPARA LA GRAN MARCHA CONTRA EL REGIMEN MILITAR

SANTIAGO, Chile, 30 (EFE).— El comando nacional por la protesta y el bloque socialista chileno convocó para los próximos días 4 y 5 de setiembre nuevas acciones de protesta contra el régimen del general Augusto Pinochet.

Los actos programados comenzarán con un llamamiento a las familias para que no envíen sus hijos al colegio, pese a que diversas escuelas han adelantado la posibilidad de que las vacaciones de setiembre comiencen el día 3.

Al mediodía del martes 4, se realizará, en pleno centro de la capital y en las principales ciudades de Chile, el "Encuentro de la civilidad", que contará con la asistencia de los más importantes líderes sindicales y políticos.

Previamente, entre las 11 y las 12, los organizadores convocaron a la población a que "llamen indiscriminadamente por teléfono e inicien todo diálogo con la frase: "Que se vaya Pinochet, viva Chile libre".

Por la noche, entre las 21 y las 21.15, hora local, se convocó a las familias para que salgan a las calles a golpear las cacerolas y entonar el "Himno de la alegría".

Bajo el lema "Sin protesta no hay cambio", el comité llamó también a los chilenos a la huelga general el día 5 de setiembre, y según sus instrucciones se debe "permanecer en las casas, no hacer compras y no salir a las calles".

Por otra parte, el bloque socialista se sumó a la protesta nacional al recordar que es una de las organizaciones que ha participado en la coordinación de las actividades anunciadas para los días de protesta.

Un portavoz socialista indicó que "esta manifestación tiene un significado muy especial, porque se realiza el día 4 de setiembre, día en que la memoria histórica democrática de Chile recuerda la elección de los últimos presidentes constitucionales que nos gobernaron".

Con esta protesta, aseguró el portavoz, "los chilenos darán una respuesta contundente a las amenazas del general Pinochet y dirán no a sus pretensiones de perpetuarse en el poder".

Para los socialistas, esta jornada será además "una réplica a la escalada represiva que ha significado el asesinato de varias personas en los últimos días, presentados como supuestos enfrentamientos con las fuerzas de seguridad".

STOCK COMPLETO REPUESTOS VOLKSWAGEN.

STOCK PERMANENTE DE OFERTAS.

SABADOS ABIERTO HASTA LAS 15 HORAS.

AUTO VW PENTA

Lavalle 1430 - (1638) Vicente López.
Tel. 791-3650 y 795-6914

EN SEGURO DE AUTOMOTORES, EL QUE JUEGA PIERDE

Y usted juega si circula sin una protección adecuada

Juega con su tranquilidad. Y con su patrimonio, que también es el de su familia.

Elija entonces, en alguno de nuestros centros de atención, el plan que mejor se adapte a sus posibilidades.

- Contra todo riesgo, con franquicia
- Contra todo riesgo, sin franquicia y con ajuste automático de capital
- Robo, Hurto, Incendio y Destrucción Total, con o sin ajuste automático de capital, y Responsabilidad Civil
- Responsabilidad Civil únicamente

ATENCION INTEGRAL EN CAPITAL Y GRAN BUENOS AIRES

- ANEXO "VILLA CRESPO": Fitz-Roy 967 - Capital
- ANEXO "BARRACAS": Av. Montes de Oca 1147 - Capital
- ANEXO "OLIVOS": Av. del Libertador 2751 - Olivos
- AGENCIA No 3 "RAMOS MEJIA": Güemes 74 - R. Mejía

Y FILIALES PROPIAS DE TODO EL PAIS

CAJA NACIONAL DE AHORRO Y SEGURO

Publicidad CNAS

LA HUELGA CONMOCIONA

"Actitud Egoísta", Dicen los Radicales. Cautela de los Empresarios

Disímiles reacciones provocó en los distintos sectores del quehacer nacional el paro dispuesto para el lunes próximo por la CGT, unánimemente criticado por conspicuos representantes de la Unión Cívica Radical, entre ellos el secretario general de la Presidencia, Germán López, para quien la medida no es "una buena contribución al clima que necesariamente debe existir para la concertación".

Como dato singular, cabe subrayar que las declaraciones de los representantes del empresariado no atacaron la decisión de los sindicalistas y, en general, reconocieron la legitimidad de la protesta y lo "difícil" de la actual situación para las clases asalariadas.

Otro hecho sorprendente lo constituyó la opinión del diputado justicialista y dirigente del Sindicato de Mecánicos (SMATA), **Rubén Cardozo**, al cuestionar la convocatoria al paro por no ser "el momento adecuado" y por que el presidente Raúl Alfonsín "tiene mucho prestigio todavía".

Más o menos en el mismo sentido se pronunció **Néstor Rompani**, que encabeza el Movimiento de Renovación Sindical, de clara tendencia radical, al afirmar que el paro es "más político que sindical" y que "se realiza sin consulta a las bases, en una actitud que podría llevarnos a un callejón sin salida".

Añadió que estimaba que "el paro va a ser levantado antes del lunes", porque de lo contrario habría que reconocer que "en el país no hay una dirigencia madura que adopta determinaciones sin una proyección futura".

Julio Guillán, ex titular del gremio telefónico, dijo que la huelga del lunes era "una medida extemporánea", porque el salario de 16.000 pesos fijado por la CGT "ya hay muchos sectores que lo cobran".

Por otra parte, el presidente del equipo de Pastoral Social del Episcopado, monseñor **Justo Laguna**, se excusó de opinar porque "es una cuestión temporal y, por lo tanto, como obispo no me corresponde abrir juicio acerca de esta medida concreta", pero recordó que "la huelga es un derecho innegable de los obreros, pero es también una medida extrema".

"Ahora —añadió— si esta medida concreta responde al bien común o no, eso no lonpuedo decir porque es una cuestión temporal".

● CON POLITICOS

El diputado radical y presidente del bloque, **César Jaroslavsky**, atribuyó a una "actitud egoísta y desentendida a la crisis argentina" a la convocatoria de la CGT unificada.

El legislador del oficialismo confió sin embargo en que la "madurez de los dirigentes gremiales" impida la concreción de la medida de fuerza, impresión en la que coincidió el presidente de la comisión de Legislación del Trabajo de la Cámara Baja, el diputado radical **Roberto Sanmartino**.

Sanmartino aseguró que el diálogo entre el gobierno y la dirigencia gremial es "fluido" y manifestó su esperanza en que sea el carril que permita llegar a un acuerdo "contrario a la efectivización de una medida que perjudica al país".

El vicepresidente segundo de la Cámara Baja, el justicialista **Adam Pedrini**, opinó en tanto que el paro de 24 horas se decretó como resultado de "una presión de las bases, preocupadas por una inflación alarmante que reduce cada vez más sus posibilidades de subsistencia".

El también peronista y vicepresidente de la Comisión de Legislación del Trabajo, **Rodolfo Ponce**, recomendó al gobierno que "reflexione" para revertir la política que, según dijo creer, "llevó a los gremios" a una "situación conflictiva" que culminó en la convocatoria al paro.

El titular del justicialismo bonaerense **Herminio Iglesias**, apoyó calurosamente la decisión de la CGT porque dijo, "así no se puede vivir más, el hambre está golpeando todos los días en los hogares de los trabajadores y los dirigentes obreros tienen la obligación de reclamar por un salario digno".

Al ser consultado sobre la actitud sindical, Iglesias señaló que "está muy bien, hay que hacer huelga y reclamar todo lo que le corresponde a la clase trabajadora".

El presidente del Partido Intransigente (PI) **Oscar Alende**, afirmó que la huelga "no es positiva ni negativa" porque opinó, "es la única arma que tienen los obreros para defender su participación en los ingresos".

Alende sostuvo que "muy conocidas son las armas que ha venido ejerciendo la patria financiera por su lado, de manera que huelga todo comentario".

Por su parte, el diputado **Juan José Ma**[illegible] (Unión de Centro Democrático - Capital) sostuvo que "nada definitivo lograremos arreglar" con un paro, aunque señaló que comprendía "la imposibilidad de quienes tr[illegible] bajan de poderle seguir la carrera a la inflación".

El dirigente democristiano, **Néstor Vice[illegible]te**, calificó como "legítima" la huelga, pe[illegible] consideró a la vez que "es una actitud extr[illegible]ma" puesto que "no será fácil imaginar cu[illegible] va a ser el próximo paso de esta lucha".

El secretario general de la Presidenci[illegible] **Germán López**, estimó que el paro gener[illegible] "no es una buena contribución al clima qu[illegible] necesariamente debe existir para la conce[illegible]tación".

"Si arrancamos este período tan difícil d[illegible] diálogo entre el gobierno y las entidades em[illegible]presarias y sindicales con medidas de fuerza[illegible] creo que estamos dando un mal comienzo [illegible] malogramos un mecanismo que es insustitu[illegible]ble en este momento", subrayó.

● OPINAN EMPRESARIOS

El presidente de la Unión Industrial Arge[illegible]tina (UIA), **Roberto Favelevic**, declaró qu[illegible] "siento mucho" que la CGT haya declarad[illegible] un paro general "porque creo que en el pa[illegible] todavía hay instancias de conciliación qu[illegible] deberían ser exploradas antes del paro".

Aclaró que "con esto no quiero criticar a lo[illegible] dirigentes que lo determinan al paro. Cre[illegible] que cada uno es responsable de sus actos e[illegible] esta democracia que todos queremos conse[illegible]var".

El presidente de la entidad fabril señal[illegible] que "si bien por un lado el gobierno había [illegible] concertar por otro le ha dado aire otra vez [illegible] equipo económico con el programita anti[illegible] flacionario de tres meses sobre el cual l[illegible] empresarios ya le hemos dicho que no vem[illegible] por qué razón va a funcionar ahora cuando y[illegible] fracasó meses atrás".

El presidente de la Cámara de la Industri[illegible] del Vidrio y vicepresidente primero del Cen[illegible]tro de Empresarios Argentinos, **Antonio Pe[illegible]tracca**, destacó que la "CGT ha venido d[illegible] mostrando la mayor buena voluntad para [illegible] solver los problemas que aquejan al país".

MECANISMO CONSTITUCIONAL

Un alto funcionario de la Casa de Gobierno dijo que será respetado el derecho de huelga, al ser consultado por periodistas sobre el paro dispuesto por la Confederación General del Trabajo. La fuente destacó que el derecho de huelga es un mecanismo de la Constitución y un instrumento de la democracia, y que se halla en plena vigencia en la actual etapa que vive el país.

En lo que se relaciona con el anuncio de la Confederación General del Trabajo en el sentido de que sus representantes no concurrirán hoy a la reunión que en el marco de la concertación propugnada por el gobierno se efectúa en el Ministerio del Interior, el funcionario dijo que "el encuentro sigue en pie".

En lo que atañe al paro, ha trascendido que el ministro de Trabajo, Juan Manuel Casella, podría hacer algún tipo de manifestación en relación con la huelga dispuesta por la central obrera para el lunes. Casella podría hacer algo así como un "llamado a la reflexión", pero se duda que el mismo sea atendido por los dirigentes sindicales que, al disponer la huelga, no han hecho más que interpretar la opinión de las bases, "hartas ya —señaló un vocero gremial— de la incoherencia de un gobierno que ha seguido la política socioeconómica del proceso, agravándola aún más". Se considera que la política salarial se aplica en forma inorgánica y que el costo de la vida asume proporciones de "verdadero flagelo nacional".

CASELLA DARA UN MENSAJE

El ministro de Trabajo, Juan Manuel Casella, realizará h[illegible] una exhortación a los trabajadores y dará a conocer la po[illegible]ción oficial frente a la huelga por 24 horas dispuesta para [illegible] lunes por la Confederación General del Trabajo (CGT), dij[illegible]ron voceros responsables gubernamentales.

Los informantes señalaron que aún no se determinó la fo[illegible]ma en que Casella se dirigirá a la población y que se estudi[illegible] distintas posibilidades, entre ellas que utilice estaciones [illegible] radio y televisión de la red nacional o que lea un mensaje a l[illegible] periodistas en dependencias del Ministerio de Trabajo.

Para el primero de esos casos se dijo que Casella no emple[illegible]rá más de cinco o seis minutos en su disertación y, en el ca[illegible] de que sea dado un documento, éste tendría unas tres ca[illegible]llas.

Aparentemente la decisión final sobre el tema será adopt[illegible]da en las próximas horas por el presidente Raúl Alfons[illegible] luego de analizar los informes que Casella le brindó anoc[illegible] durante una audiencia que le concedió en la residencia pre[illegible]dencial de Olivos.

● TROCCOLI LO LAMENTA

El ministro del Interior, Antonio Troccoli, lamentó [illegible] "muy seriamente la ausencia de algunas agrupaciones sin[illegible]cales", en obvia alusión a la CGT, al abrir las deliberacio[illegible] en la reunión convocada por el Gobierno para analizar [illegible] tema de la concertación.

ACTOS COMICIALES DE LOS DOCENTES

Con vistas al plenario general de delegados internos, a realizarse a mediados del venidero mes de setiembre, la Unión Docentes Argentinos de la Provincia de Buenos Aires (UDA) se vienen cumpliendo en dicho ámbito provincial las elecciones internas de los distintos distritos que la componen.

En una informal reunión de prensa celebrada ayer, uno de los secretarios ejecutivos normalizadores, el doctor Rubén Quijano, explicitó que ya superan cien los establecimientos que han cumplido con el requisito de la elección. Asimismo subrayó la pluralidad ideológica que priva en las mismas, destacando así la característica dinámica que moviliza los principios rectores

Subrayó asimismo que dicha entidad gremial ve con beneplácito la reglamentación de la Ley 23.071.

SINDICATO DE OBREROS DE ESTACIONES DE SERVICIO, GARAGES Y PLAYAS DE ESTACIONAMIENTO (ZONA DE ACTUACION: CAPITAL FEDERAL Y UN RADIO DE 60 Km.) S.O.E.S.G. y P.E.

La Junta Electoral del Sindicato de Obreros de Estaciones de Servicio, Garages y Playas de Estacionamiento, designada por Asamblea General Ordinaria del día 26 de Agosto de 1984, con la presencia del veedor electoral designado mediante Resolución D.N.G. Nº (V) 22/84 del Director Nacional de Asociaciones Gremiales del Ministerio de Trabajo y Seguridad Social de la Nación, Sra. Anna L. Fier, y en cumplimiento de sus atribuciones:

RESUELVE

1) Convocar a elecciones al Gremio para el día **30 de Octubre de 1984** a fin de que se proceda a elegir las siguientes autoridades: a) Secretario General, Secretario General Adjunto, Secretario Tesorero, Secretario Protesorero, Secretario Administrativo, Secretario Gremial, Secretario de Actas, 4 (cuatro) Vocales Titulares y 4 (cuatro) Vocales Suplentes.

2) A los efectos previstos en el Art. 2º de la Ley 23.071 se ha optado por el contralor del Ministerio de Trabajo y Seguridad Social de la Nación.

3) Las autoridades y representantes se elegirán por el sistema de Lista Completa.

4) La elección se hará por el voto directo, secreto y obligatorio de todos los afiliados empadronados.

5) El plazo para presentar las listas vencerá el día 30 de Setiembre de 1984 debiendo observarse los requisitos del art. 14 de la Ley 23.071.

6) La Junta Electoral funcionará juntamente con la veedora electoral de lunes a viernes de 17 a 19 hs. en la Sede Social, sita en Piedras Nº 730 de la Capital Federal.

7) A los efectos de la recepción de las listas la Junta Electoral funcionará el día 30 de setiembre de 1984 de 17 a 24 hs. en la sede social, sita en Piedras Nº 730 de la Capital Federal.

BUENOS AIRES, 29 DE AGOSTO DE 1984

POR JUNTA ELECTORAL

MARIO ALVAREZ
Secretario

HECTOR REY
Presidente

CREDITOS
FACILES
La primera cuota la paga el mes próximo. PARA VESTIR Y CALZAR A TODA LA FAMILIA.
WRANGLER LEVIS LEE
Llame al: 298-1855
TIENDA VAZQUEZ
Gutiérrez 100 Llavallol
(1 cuadra Palmolive)

INSTITUTO DE SERVICIOS SOCIALES PARA EL PERSONAL FERROVIARIO

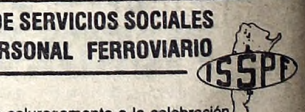

Se adhiere calurosamente a la celebración del "DIA DEL FERROVIARIO" y al propio tiempo ratifica su vocación y compromiso de perfeccionar y ampliar los servicios que presta a la gran familia de los trabajadores del riel.

La salud y el bienestar de sus beneficiarios son su meta y objetivo. Para lograrlo, convoca al concurso de todos para la acción común, con alto espíritu de "SOLIDARIDAD Y LIBERTAD"

Instituto Nacional de Obras Sociales

MINISTERIO DE SALUD Y ACCION SOCIAL

EL PANORAMA POLITICO

CGT DICE NO A LA PATRIA FINANCIERA

La CGT, al fundamentar la convocatoria al primer paro general dispuesto desde que asumieron las autoridades constitucionales, hace ocho meses, afirmó que la democracia que "se limita a los derechos políticos y humanos puede encurrir una esclavitud flagrante a las formas técnificadas del dominio por las grandes concentraciones de capital".

El nucleamiento propuso "al Gobierno, a las fuerzas vivas, a las instituciones políticas y sociales y al empresariado, el inmediato abandono de la filosofía heredada del proceso".

También propuso "la formulación de una gran convocatoria que a modo de referendum nacional, diga no a la patria financiera y afirme su voluntad en la recomposición de la patria productiva que todos formamos".

La central sindical opina que "prácticamente no hay actividad laboral que no esté en conflicto" como tampoco, considera, "sector de la economía, de la producción y de los servicios que no se haga escuchar en disconformidad", y pregunta si "frente a esta realidad alarmante, puede considerar el Gobierno que su función debe limitarse a administrar la crisis".

La CGT opina que la reactivación debe asentarse sobre las siguientes remisas básicas:

1º) Derrotar a la patria financiera, terminando con la especulación monetaria; 2º) Reconocer que el salario es un bien personal del trabajador y el rol de las convenciones colectivas para determinar su valor, actuando el estado solo como árbitro para asegurar justicia y equidad; 3º) Devolver al crédito bancario su carácter de servicio público, promotor de la producción; 4º) Fomentar la producción y no comprimir la demanda, para que el salario actúe como promotor de la abundancia; 5º) asegurar un manejo controlado y limpio del comercio exterior; 6º) Subordinar toda urgencia, compromiso o necesidad financiera al cumplimiento de la reactivación del aparato productivo nacional; 7º) Formular una política impositiva realista que tenga en cuenta la capacidad de pago del contribuyente; 8º) Terminar con la práctica de los tarifazos; 9º) Encarar una política de pleno empleo y de máxima utilización de la capacidad industrial istalada y 10º) promover el desarrollo de tecnologías propias.

El plenario que decidió el paro tuvo un marcado tono partidista peronista y de cerrada oposición al gobierno radical, que se manifestó en los cánticos y en las críticas que se vertieron contra el presidente Alfonsín.

ADHESION

Camioneros Harán Cumplir la Medida

El Sindicato de Choferes, Camioneros y Afines dio a conocer un comunicado donde manifiesta su "total adhesión al paro", informando que la medida de fuerza se cumplirá de 0 a 24 horas del día lunes 3 de setiembre sin concurrencia a los lugares habituales de trabajo.

● **EXHORTA**

Se enfatiza que la comisión directiva del citado organismo **"consciente de la realidad social que padece la clase trabajadora, exhorta a los compañeros de la actividad a cumplir en forma disciplinada el paro nacional de 24 horas dispuesto por la Confederación General del Trabajo".**

Agrega más adelante que **"tal medida obedece a la impostergable necesidad de reclamar el urgente cambio de una política salarial que no satisface las mínimas exigencias de la parte mayoritaria del pueblo argentino".**

FABRICA
PRENDAS DE VESTIR PARA DAMAS
(BLUSAS, PANTALONES, VESTIDOS, POLLERAS, ETC.)
AHORA TAMBIEN VAQUERIA
(CAMPERAS, JEANS, JUMPERS, ETC.)
VENTA DIRECTA AL PUBLICO
20 % DESCUENTO
OFRECE SU STOCK FIN DE TEMPORADA
DISLENCE
AV. H. YRIGOYEN 631
MORON SUR
YA TENEMOS A SU DISPOSICION LA
COLECCION PRIMAVERA VERANO '84/85
(Colectivos desde Estación Morón en la puerta)
HORARIO
LUNES A VIERNES: 8 a 19 hs
NO CERRAMOS AL MEDIODIA
SABADOS: 8 a 13 hs.
PULQUI DRAZER

OGILVY & ASOCIADOS S.A.

El camino recorrido en 70 años fue siempre un libro abierto y transparente. Por eso queremos ponerlo por escrito.
Entonces, corporizamos la metáfora creando este libro para Ud.
Para que conozca nuestro origen, nuestra filosofía empresaria y nuestro profundo compromiso con el futuro.
En una palabra, nuestra verdad.
De esta manera, una empresa privada que quiere comunicarse mejor, se pone a su disposición.

SHELL, TRABAJANDO HOY PARA EL FUTURO.

USTED TIENE EL DERECHO DE ESCUCHAR. NOSOTROS LA SATISFACCION DE HABLAR.
Lo invitamos a solicitar este libro a Shell Compañía Argentina de Petróleo S.A., Avda. Pte. Roque Sáenz Peña 788, 1383, Capital Federal. **Envíe el cupón y se lo remitiremos sin cargo alguno.**

Nombre y Apellido .....
Dirección .....
Localidad ..... C.P. .....
Provincia .....

Calificó Como un Hecho "Grotesco y Absurdo" su Prisión Rigurosa

MENENDEZ CRITICO A ALFONSIN

Solidario Con Oficiales que Eran Subordinados

"Es un hecho absurdo, grotesco", dijo el general Luciano Benjamín Menéndez, ex comandante del III Cuerpo de Ejército al referirse a la prisión preventiva rigurosa que dictó en su contra el Consejo Supremo de las Fuerzas Armadas. Y afirmó: "Yo, simplemente, me he declarado solidario con los oficiales que estuvieron bajo mis órdenes y ahora están enjuiciados".

El jefe militar, que permanece detenido desde el martes por la noche en la guarnición militar de Campo de Mayo, declaró que tiene "la conciencia tranquila" y criticó al presidente Raúl Alfonsín en su condición de comandante de las Fuerzas Armadas porque "en vez de defenderme, como corresponde al comandante, me manda a prisión".

"A mí no me han detenido por ladrón, sino por haber triunfado en la lucha contra la subversión", expresó el ex comandante del III Cuerpo, que durante la jornada recibió numerosas visitas de oficiales de grados intermedios.

El general Menéndez se encuentra alojado en el casino de oficiales de la Escuela de Servicios para Apoyo de Combate General Lemos, en otra de cuyas dependencias está detenido el ex presidente teniente general (RE) Jorge Rafael Videla, también con prisión preventiva por su presunta responsabilidad en los excesos represivos.

El militar, en diálogo con periodistas, señaló que si "yo no hubiera asumido una posición solidaria con los oficiales que respondieron a mi mando" durante la represión antisubversiva, "no estaría hoy preso".

"A lo mejor —añadió— me llamaban a declarar dentro de diez o quince días, pero seguro que si no manifestaba mi solidaridad con mis oficiales que están detenidos, hoy no estaba en estas condiciones".

Menéndez conversó hoy, en una especie de sala de estar ubicada a escasos metros de su habitación en la Escuela General Lemos con periodistas y lo hizo vistiendo el uniforme de general.

En ese sentido, el ex jefe militar expresó que "al menos he podido volver a vestir el uniforme y eso, para un soldado veterano, es como el clarín para el viejo caballo de guerra, que cuando lo escucha, para de inmediato las orejas".

● "INSANABLEMENTE NULA"

El abogado defensor del general (RE) Luciano Benjamín Menéndez, general (RE) Carlos Bernardo Chasseing, confirmó que el Consejo Supremo de las Fuerzas Armadas dictó prisión preventiva rigurosa contra su defendido, y calificó la medida de "insanablemente nula, que debe ser considerada inexistente".

No obstante ello, Chasseing aseguró que tanto él como su defendido firmaron la notificación entregada en Campo de Mayo por el secretario del tribunal militar, teniente coronel Edgardo Semberoiz.

"Se ha dictado prisión preventiva rigurosa —dijo Chasseing— en base a una declaración indagatoria que no ha sido leída por el inculpado, y obviamente, no ha podido ser corregido ni ampliada como es su derecho de acuerdo con los claros preceptos del artículo 229 del Código de Justicia Militar".

Chasseing afirmó que "se ha impedido de hecho al general Menéndez ejercer el derecho con rango de garantía constitucional del artículo 48, de declarar o añadir lo que fuera necesario como lo determinan los artículos 230 y 243, y concordantes del Códido de Justicia Militar".

"No debemos olvidar —añadió— que la principal defensa que tiene aquel que es sentenciado a proceso penal, es la declaración indagatoria, la que debe realizarse con el máximo de garantías encuadradas dentro de los términos de la ley".

LA CAMARA DEL CRIMEN CENTRALIZO DENUNCIAS

La Cámara del Crimen centralizó hoy todas las denuncias y actuaciones judiciales vinculadas con la conducta del general (R) Luciano Benjamín Menéndez que amenazó con un puñal a manifestantes hostiles frente al Canal 13, y debe determinar el juez competente, ya que tres magistrados habían recibido causas por este tema.

La jueza correcional María Cristina Camiña que previno enla causa en primer lugar remitió a la Cámara del Crimen el sumario instruido por la Seccional 16 y pidió que se determine su competencia.

En las actuaciones promovidas contra Menéndez también estaban interviniendo los jueces de instrucción Raúl Pierini y Fernando Rodríguez Lubary, quienes recibieron otras denuncias de parte de supuestas víctimas de las amenazas de Menéndez.

Se desconoce el tiempo que transcurrirá hasta que la Cámara del Crimen se pronuncie sobre el tema, pero mientras ello no ocurra, las actuaciones prácticamente se encuentran paralizadas.

En el supuesto de considerar la Cámara del Crimen que Menéndez incurrió en el delito de amenazas con armas (artículo 149 bis) del Código nal, sería competente el juez Pier

Por el contrario si entiende qu delito es exhibición de armas o ple "agresión" con armas, según artículo 104 las actuaciones de ser resueltas por la jueza Camiñ

Mientras no se pronuncie la Cá ra Menéndez no responderá por acusaciones.

● "GRAVES HECHOS"

CORDOBA, 30 (De nuestro corre ponsal).— El titular de la delegac Córdoba de la Comisión Nacional s bre Desaparición de Personas, L Rébora informó hoy que dos gend mes —que revistan en actividad manifestaron ser testigos de "gra hechos" presenciados por el gene (R) Luciano Benjamín Menéndez que lo comprometen seriamente el proceso que se le sigue.

Aseguró que los antecedentes d caso ya fueron presentados ante justicia el pasado lunes, considera do que posteriormente fueron deriv dos al Consejo Supremo de las Fu zas Armadas, en cuyo seno están dicadas ahora las causas contra el comandante del Tercer Cuerpo Ejército.

MALVINAS

La subcomisión de Cultura de la Unión Recorridos de Diarios y Revistas informa que en su sede de Brasil 726 de Capital Federal, pronunciará una conferencia el doctor Mario J. Calvi, el día de mañana a las 19.30 horas sobre el tema "Malvinas, el mito destruido —antes de 1982".

En la oportunidad se exhibirán diapositivas y posteriormente, el disertante intercambiará opiniones con la audiencia, abriéndose así un debate.

El orador, es un reconocido cirujano infantil de dilatada e intensa trayectoria

DOS GENDARMES SON LOS QUE ACUSARON

CORDOBA, 30 (De nuestro corresponsal).— Dos gendarmes en actividad afirmaron haber visto al ex comandante del III Cuerpo de Ejército, Luciano Benjamín Menéndez, en momentos en que se ejecutaba a prisioneros en el campo clandestino de detención de "La Perla", según una denuncia que presentó ante la Justicia Federal la delegación cordobesa de la Comisión Nacional sobre la Desaparición de Personas (CONADEP).

El titular de CONADEP, Luis Rébora, quien se refirió al testimonio de los gendarmes, consideró que "existen antecedentes como para no tener dudas de que el Consejo Supremo de las Fuerzas Armadas dictaría la prisión preventiva rigurosa del general Menéndez".

"Pero hechos más graves que los ocmprobados en los campos de La Perla y La Ribera, ocurrieron en épocas en que el jefe militar ejercía la comandancia del III Cuerpo de Ejército", sostuvo Rébora.

Añadió que el testimonio de los gendarmes fue presentado el lunes pasado ante la Justicia Federal, pero no aportó otros detalles relacionados con los integrantes de la fuerza de seguridad, señalando solamente que revisten en situación de actividad.

Rébora anticipó que, en una próxima reunión con el presidente Raúl Alfonsín, reseñarán lo actuado por el organismo en la provincia de Córdoba en relación con las violaciones a los derechos humanos.

BIGNONE DESMINTIO INTERPRETACIONES

El ex presidente de facto, general (RE), Reynaldo Bignone, calificó como "erróneas, parcializadas y tendenciosas" a las interpretaciones que hicieron "terceras personas", de las declaraciones que efectuó el martes último ante el Juzgado Federal de San Martín

Lo hizo en una carta que envió al jefe del Estado Mayor del Ejército, general Ricardo Pianta, y que hoy publicó el matutino La Nación en su sección "Carta de Lectores".

De acuerdo a versiones periodísticas difundidas ayer por diversos medios, Bignone habría reconocido —según declaraciones formuladas por Jorge Baños, abogado del Centro de Estudios Legales y Sociales—, que hubo órdenes del Comando de Institutos Militares "en forma verbal o escrita" disponiendo la detención de personas sindicadas como subversivas.

El último presidente de facto expresó que "tales declaraciones (las formuladas al juez Luis Angel Córdoba) por su carácter y finalidad esencial lógicamente deben ser interpretadas y evaluadas jurídicamente en forma exclusiva por el magistrado que entiende en la causa".

CAMPS Mantuvo un Diálogo

Los generales retirados **Luciano Benjamín Menéndez y Ramón Camps** departieron el martes durante algunos minutos en el Comando del Primer Cuerpo de Ejército, en un cuarto intermedio de la indagatoria al primero de ellos.

Según revelaron fuentes seguras, cuando le habían sido formuladas al ex comandante del Tercer Cuerpo de Ejército una treintena de preguntas —de un total de 116 a las que se sumaron 20 preguntas—, las autoridades del Consejo Supremo dispusieron un cuarto intermedio.

El general Menéndez quedó en una oficina, acompañado por un funcionario del tribunal, de lo que se enteró el ex jefe de la Policía bonaerense, quien cumple en el Comando del Primer Cuerpo prisión preventiva rigurosa, y solicitó verlo.

Minutos más tarde, el **propio general Camps, acompañado por una persona que vestía de civil, golpeó la puerta de la oficina donde se encontraba el ex comandante del Tercer Cuerpo y ambos mantuvieron un diálogo de algunos minutos, que se prolongó hasta que Menéndez volvió a ser convocado por los jueces.**

CASO SAJON: LOS RESTOS HALLADOS EN ESCUELA VUCETICH NO LE PERTENECIAN

LA PLATA, 30 (De nuestro corresponsal).— El subsecretario de Seguridad bonaerense, Héctor Bertoncello, desmintió categóricamente que se hubieran encontrado huesos humanos en la excavación realizada por orden judicial en un sector de la Escuela de Policía "Juan Vucetich", en búsqueda de los restos del desaparecido periodista Eduardo Sajón.

Bertoncello aseguró que la diligencia había tenido "resultado negativo", desmintiendo las afirmaciones del ex policía Juan Carlos Hours y su abogado patrocinante, Alejandro de la Riva, quienes afirmaron que se había encontrado un hueso que sería analizado para determinar si pertenecía a un ser humano.

En un reportaje publicado por un semanario de actualidad, Hours dijo que Sajón había estado alojado en la escuela de policía y que allí fue asesinado y sepultado bajo un árbol existente en los fondos de la dependencia, en donde ayer se realizó la excavación.

Hours sentenció que "todos los responsables de la muerte de Sajón van a ir presos" y que "sus nombres están en poder del juez Olivieri desde el 3 de agosto".

● FUE TESTIGO

El ex policía reiteró que había sido testigo del asesinato del periodista y que "en estos momentos estoy actuando como querellante y sin la ayuda de los familiares de Sajón, quienes tendrían que ser los primeros interesados en que la olla se destape".

Familiares de Sajón desmintieron la versión dada por Hours en el sentido de que el periodista se presentó espontáneamente a las autoridades militares y que su esposa lo visitaba en su alojamiento de la escuela de policía.

En declaraciones efectuadas ayer, Hours comentó que "siendo cadete, el 27 de setiembre de 1978, concurrí a la escuela citado por un comisario general" y que "esa misma noche, mataron a Sajón".

Cuando se le pidió una explicación acerca de su denuncia en la que indicaba el lugar donde presuntamente se encontraban los restos de Sajón y los resultados negativos de la búsqueda, argumentó que allí se hicieron remodelaciones en 1980 "de las que nosotros recién hoy nos enteramos", e insistió que el periodista fue "torturado y electrocutado en una mesa de billar del casino de oficiales el 27 de setiembre de 1978 y sepultado en la madrugada del 28".

PRECIOS DE FABRICA
VENTA AL PUBLICO
VAQUERO JEAN UNISEX
$a 1.290.-
VAQUERO UNISEX NIÑO
$a 790.-
FOREST 777
DESCUENTOS A REVENDEDORES

COMPRO
A DUEÑO CASA
O TIPO CASA
De Ciudadela
hasta Castelar
Pago contado
46-1680

CONVOCATORIA A ASAMBLEA GENERAL ORDINARIA

La Comisión Transitoria del Sindicato de Prensa Filial Capital, en cumplimiento de las facultades del Estatuto Social de la Organización, convoca a los afiliados a la ASAMBLEA GENERAL ORDINARIA para el día 14 de setiembre de 1984, a las 14 horas, en la sede sindical, Cangallo 1173, Capital, para tratar el siguiente:

— ORDEN DEL DIA —

a) Elección de Presidente y Secretario.
b) Lectura y consideración del Acta de la Asamblea Anterior.
c) Lectura y consideración de la Memoria de la labor cumplida en el año precedente.
d) Balance general.

Buenos Aires, 30 de agosto de 1984.

COMISION TRANSITORIA NORMALIZADORA
SINDICATO DE PRENSA FILIAL CAPITAL

COMPRE COMO EN URUGUAYANA
ESTACION ONCE (PACHI) SAN MIGUEL
Lapicera reloj . . . $a300
Reloj Tressa. $a890
HALL Ctral. ESTACION
Local 75 Tbien Abto Sab/Dom
Adornos c/flores . $a190
Elefante D/suerte $a90
EN LA ESTACION
LOCAL 1
Y muchas ofertas mas. Precios especiales a mayoristas.
COMPRAMOS ORO - AUDIO - RELOJES

ACA: RESPALDO AL SISTEMA Y A LA MEDIACION

La Junta Central de la Acción Católica Argentina (ACA) dio a conocer ayer su respaldo "al sistema institucional de libertad en que vivimos", aclarando que ello no implica "ni apoyo ni oposición al gobierno". Reiteró asimismo, su apoyo a la mediación papal en el conflicto argentino - chileno por la zona del Beagle, aunque sin opinar sobre la propuesta ni sobre la consulta a la que convocó el gobierno en la cuestión.

La posición de la ACA fue expresada en una conferencia de prensa que presidió el titular de la junta, Carlos Sabaté y de la que tomaron parte los dirigentes Lidia Calcagno de Villaverde, Rosa Cortelezzi, Adriana Carozzo, Jorge Rodríguez Aparicio, Horacio Romano, Osvaldo González Prandi, Mario Luparia y Roberto Gómez.

Sobre la mediación, Sabaté señaló que "El mediador actúa aquí por presencia y solvencia moral, por lo que debe creerse que su respuesta será seria", aunque aclaró que "no podemos pedir que se acepte o no la propuesta, ya que no se la conoce".

"Simplemente, pedimos que antes de rechazarla se evalúen sus alternativas", añadió.

Ante una pregunta sobre si la Argentina debe seguir perdiendo permanentemente el territorio que tiene en litigio con otras naciones, Sabaté aclaró que ello no había sido siempre de ese modo, y añadió que "la soberanía sobre un territorio está en función de los hechos que se puedan poner en práctica para ejercerla. Nadie, duda, por ejemplo, que Mendoza es parte de la Argentina, porque allí hay hechos visibles que apoyan ese criterio".

"Además, hay que recordar que el derecho internacional, en la corte de La Haya, nos dijo que no. ¿Qué habría que hacer ahora, entonces?", puntualizó.

Rodríguez Aparicio, por su parte, agregó que la idea de soberanía "va unida a la del desarrollo de un país integrado, donde cada persona pueda desplegar todos sus valores y potencialidades", ya que "la frontera de cualquier país no se defiende con tanques, sino con el crecimiento integral de los hombres".

EJERCITO EN APOYO DE LEY DE AMNISTIA

CORDOBA, 30 (De nuestro corresponsal).— El jefe de Estado Mayor del Ejército, general **Ricardo Pianta** se manifestó ayer aquí a favor de una Ley de Amnistía referida a "todos los hechos del pasado reciente argentino", como "un punto de partida para que miremos todos adelante construyendo al servicio de los altos intereses del país".

Pianta admitió, en otro orden de cosas, haber sostenido una reunión reservada en esta provincia para tratar la situación de los militares que son sometidos a juicio por presuntas violaciones a los derechos humanos y que pertenecieron a las filas del III Cuerpo de Ejército.

El jefe militar admitió, ante una pregunta, que de la reunión realizada en esta capital participaron el ministro de Defensa, **Raúl Borrás**, el gobernador de la provincia, **Eduardo Angeloz**, el comandante del III Cuerpo de Ejército, **Héctor Ríos Ereñú** y el juez Federal **Gustavo Becerra Ferrer**.

En ese sentido puntualizó que durante la reunión "hablamos sobre temas generales" y reconoció que "no es habitual" que autoridades militares traten esos temas con jueces en actividad.

"No, no es habitual y fue producto de las circunstancias ya que cada uno se mueve dentro del ámbito y en las jurisdicciones que le corresponden", destacó.

El arribo del general **Pianta** a esta capital se produjo a las 14.40 procedente de Tucumán, participando en ambas provincias de exhibiciones de tiro.

Al ser consultado sobre una eventual sanción de una ley de amnistía referida a todos los hechos del pasado reciente argentino, el militar admitió que "han habido comentarios" y reconoció que podría estar de acuerdo con su sanción.

"Podría ser un punto de partida para que miremos todos adelante construyendo al servicio de los altos intereses del país".

Sin embargo aclaró: "Yo no pienso en una amnistía como una enmienda hacia atrás sino como un punto de partida".

Respecto de la situación del general (RE) **Luciano Benjamín Menéndez**, el jefe del Estado Mayor del Ejército dijo que: "La justicia obra en su campo de acción" y que éstos "son temas del campo político y no del orden institucional, que son los que a mí me atañen".

Por otra parte dijo no tener conocimiento de presuntas reuniones de militares retirados que se habrían realizado con la participación del general **Menéndez**.

También dijo desconocer el contenido de panfletos que se han hecho circular en distintos lugares del país con diversas apreciaciones sobre el accionar de las Fuerzas Armadas, al sostener que "ni siquiera los he leído y no les doy trascendencia".

En otro orden de cosas ratificó que la restructuración del Ejército se halla a estudio y que todavía es prematuro decir qué medidas concretas habrán de tomarse al respecto.

Pianta participó, luego de los ejercicios de tiro, de una reunión con los cuadros de oficiales del III Cuerpo tras lo cual emprendió regreso a la Capital Federal.

Por la mañana Pianta efectuó una visita similar a las unidades militares con asiento en Tucumán, donde también formuló declaraciones respecto de la institución militar.

En esa provincia admitió que "la disolución del I Cuerpo de Ejército está en estudio", pero estimó al respecto "que no se va a disolver en su totalidad" porque la intención no es desmantelar "las unidades de combate sino los organismos administrativos".

En otro orden de cosas, sostuvo que el Ejército "no tiene conocimiento de que haya brotes subversivos" en el país, a la vez que puntualizó que las relaciones entre la fuerza y el poder civil "son correctas, normales y hasta diría cordiales".

Puntualizó que algunos de los proyectos encarados "se podrán poner en ejecución a partir del 1º de enero" de 1985.

AUMENTO DE SUELDOS PARA LOS MILITARES

El Poder Ejecutivo Nacional aprobó en los últimos días las nuevas escalas salariales para el personal militar de las Fuerzas Armadas, según confirmaron ayer fuentes gubernamentales.

El aumento de sueldo para los militares fue dispuesto por el gobierno mediante el decreto 1951 dictado por el Poder Ejecutivo, dijeron las fuentes.

Sobre los porcentajes de aumento que serán aplicados en los sueldos del personal militar, pudo saberse que en realidad el decreto mencionado solo fija modificaciones en los coeficientes a través de los cuales se fijarán las remuneraciones respectivas.

Respecto de versiones periodísticas en el sentido que el aumento para los militares alcanza al 25 y 33 por ciento para el personal superior e intermedio, respectivamente, la fuente dijo desconocer si esos porcentajes se ajustan a la realidad.

La versión indicó que el esquema aprobado por Alfonsín prevé un aumento del 25 por ciento para el personal superior (generales) y al de más bajos ingresos.

En tanto, se habría acordado un aumento del 33 por ciento en los sueldos del personal intermedio de las Fuerzas Armadas, que sería el más castigado por los últimos achatamientos salariales.

LANUSSE SERIA SANCIONADO

El ex presidente Alejandro Lanusse afronta la posibilidad de ser sancionado por el Tribunal de Honor del Ejército que juzga sus recientes acusaciones contra los generales (R) Jorge Videla y Ramón Camps, debido a un "antecedente de mucho valor" contenido en un fallo disciplinario anterior contra el ex mandatario, que todavía no pudo ser aplicado debido a la reforma del Código de Justicia Militar.

Fuentes castrenses explicaron que el tribunal de honor que juzga actualmente la conducta del ex mandatario, sesionó en un caso parecido en octubre del año último, a raíz de una presentación de Videla debido a declaraciones de Lanusse a la revista "Siete Días" en las que calificó al golpe de Estado del 24 de marzo de 1976, como "un gran error" y al gobierno de Videla como "una calamidad".

En su descargo, Lanusse dijo en aquella ocasión que lo publicado en la revista era una interpretación de los periodistas que lo interrogaron.

La presentación de Videla, formalizada el 13 de octubre de ese año, dada a conocer públicamente un día después, fue efectuada cuando aun comandaba el Ejército el teniente general Cristino Nicolaides.

El fallo del tribunal de honor recomendando una sanción a Lanusse fue dictado, ya en ejercicio del gobierno constitucional, cuando la jefatura del Estado Mayor de la fuerza estaba a cargo del general Jorge Arguindegui.

SINDICATO OBRERO DE LA INDUSTRIA DEL VESTIDO Y AFINES

S.O.I.V.A.

Convocatoria a Elecciones Generales

La Comisión Directiva del SINDICATO OBRERO DE LA INDUSTRIA DEL VESTIDO Y AFINES (S.O.I.V.A.), filial Capital de F.O.N.I.V.A., de conformidad con lo que determinan los artículos del Capítulo VII del Estatuto Social de la Entidad, y lo previsto en las disposiciones del Régimen de Elecciones en las Asociaciones Profesionales de Trabajadores, Ley 23071, CONVOCA A ELECCIONES GENERALES durante los días 30 y 31 de Octubre y 1º de Noviembre de 1984, para elegir por el período 1984-1988.

I) COMISION DIRECTIVA DE S.O.I.V.A.

1 SECRETARIO GENERAL
1 SECRETARIO ADJUNTO
1 SECRETARIO ADMINISTRATIVO
1 SECRETARIO DE FINANZAS
1 SECRETARIO GREMIAL
1 SECRETARIO DE ACCION SOCIAL
1 SECRETARIO DE CULTURA Y DEPORTE
1 SECRETARIO DE PRENSA Y ACTAS
1 PRO - SECRETARIO ADMINISTRATIVO
1 PRO - SECRETARIO DE FINANZAS
1 PRO - SECRETARIO GREMIAL
1 PRO - SECRETARIO DE ACCION SOCIAL
1 PRO - SECRETARIO DE CULTURA Y DEPORTES
1 PRO - SECRETARIO DE PRENSA Y ACTAS
4 VOCALES TITULARES
9 VOCALES SUPLENTES
3 REVISORES DE CUENTAS TITULARES
2 REVISORES DE CUENTAS SUPLENTES

II) DELEGADOS CONGRESALES A F.O.N.I.V.A.

20 CONGRESALES TITULARES
10 CONGRESALES SUPLENTES

III) DELEGADOS CONGRESALES A LA C.G.T.

14 CONGRESALES TITULARES
14 CONGRESALES SUPLENTES

IV) DELEGADOS CONGRESALES A LAS PARITARIAS NACIONALES

10 CONGRESALES TITULARES
10 CONGRESALES SUPLENTES

V) DELEGADOS A LAS COMISIONES DE SALARIOS (LEY 12713)

3 MIEMBROS PARA LA 1ra.COMISION
3 MIEMBROS PARA LA 2da. COMISION
4 MIEMBROS PARA LA 3ra. COMISION
4 MIEMBROS PARA LA 4ta. COMISION
4 MIEMBROS PARA LA 5ta. COMISION
4 MIEMBROS PARA LA 6ta. COMISION
4 MIEMBROS PARA LA 7ma. COMISION.

Se deja constancia, que esta organización ha optado por la competencia del MINISTERIO DE TRABAJO Y SEGURIDAD SOCIAL (Artículos 2 y 10, Ley 23071), y que el plazo de oficialización de listas vence 30 días antes de los comicios (Artículo 14, Ley 23071). La elección se efectuará por el voto directo, secreto y obligatorio de los afiliados empadronados.

POR LA COMISION DIRECTIVA DE S.O.I.V.A.

ENRIQUE RAMON MICO
Secretario General

SUSPENDIERON A LA 1050

Fue Congelada por 120 Días, Para Modificarla

Dos iniciativas de singular trascendencia social convirtió en ley el Senado anoche, ambas por unanimidad de todos los bloques. Una de ellas suspende por 120 días todos los juicios derivados de la indexatoria Circular 1050, el instrumento maldito urdido por el señor Martínez de Hoz. La otra, restablece en un 50 por ciento el aporte patronal para jubilaciones, que se fija en consecuencia, a partir del 1º de setiembre, en un 7,5 % de los salarios percibidos.

La suspensión de los efectos judiciales de la 1050 se estableció en sentido amplísimo, y abarca todos los juicios por incumplimiento en cualquier estado que se hallen, incluso con sentencia firme y aún con remate ya realizado, siempre que al entrar en vigencia la ley no exista fallo aprobatorio de la subasta, pago del precio y entrega de la posesión al adquirente.

El proyecto fue aprobado a libro cerrado y persigue el propósito de establecer un paréntesis para todas las actuaciones —sin exceptuar los procedimientos extrajudiciales— referidas a créditos hipotecarios regidos por la 1050, dando así tiempo para que se pueda elaborar un régimen definitivo en resguardo de los adquirentes.

La amplitud con que se concibió la nueva ley trae tranquilidad al conjunto de las víctimas de la famosa 1050. Cabe señalar que están comprendidos todos los créditos otorgados bajo esa circular, por cualquier entidad financiera o persona física o jurídica, sea pública, privada o mixta.

El otro proyecto restablece parcialmente el aporte patronal previsional, que el régimen de Martínez de Hoz había reemplazado por aportes del Tesoro derivados del IVA. Tal como manifestó el senador radical Juan Trilla, el resultado había sido que se retirasen fondos de coparticipación federal para utilizarlos como recursos previsionales.

Por su parte, el senador salteño Francisco Villada, justicialista, al apoyar el proyecto, manifestó que "en 1980, en la víspera del colapso, el régimen decidió sustituir un financiamiento genuino con un impuesto al consumo (IVA)".

Como se sabe, la tendencia impositiva moderna tiende a privilegiar los impuestos directos, sobre los indirectos o al consumo como el IVA, ya que estos últimos gravan igualitariamente a ricos y pobres, es decir, cargan sobre estos últimos la mayor presión impositiva. La restitución del aporte patronal revierte parcialmente una tendencia regresiva hacia el impuesto indirecto, notoria en el avance de gravámenes como los que afectan a los combustibles líquidos.

HAY NIÑOS EN "EXTREMA POBREZA"

El secretario de Desarrollo Humano y Familia, Enrique de Vedia, dijo que "tres millones quinientos mil niños que viven en extrema pobreza están reclamando nuestra atención", y sostuvo que "encarar la creación de servicios preventivos, constituye una responsabilidad indeclinable de la sociedad".

Afirmó que los jóvenes "se han convertido en las últimas décadas en protagonistas singularmente activos de la realidad argentina", agregando que "en el pasado reciente fueron reprimidos, sospechados y se vieron impedidos de sumar su aporte a la gestación de un proyecto nacional de cambio".

El funcionario nacional formuló estos conceptos al presidir la ceremonia inaugural de las primeras jornadas nacionales sobre recursos de la comunidad realizada en el Teatro Municipal General San Martín.

La reunión se extenderá hasta el próximo viernes con la participación de ochenta entidades no gubernamentales que desarrollan su actividad en el área de la acción social".

Al hacer uso de la palabra en representación del ministro de Salud y Acción Social, Enrique de Vedia transmitió el saludo a los presentes de Aldo Neri y posteriormente se refirió a la labor que cumple el organismo a su cargo en las distintas acciones que hacen a la problemática social.

Recordó al respecto la reciente creación de la Dirección Nacional de la Mujer y la Familia, "que nos permite —dijo— ponernos en el camino de alcanzar un objetivo, que consiste en trabajar por la necesaria promoción de la mujer argentina".

"La tarea encomendada a esta nueva dirección persigue el propósito de normalizar, potenciar y coordinar una acción que debe ser emprendida también por el conjunto de la sociedad", apuntó De Vedia.

Señaló también la importancia que se le asigna al problema de las personas discapacitadas.

"Tenemos por delante la tarea de coordinar acciones para que, estas políticas y otras que surgirán del diálogo común sobre estos temas, puedan arrojar frutos en beneficio de nuestra comunidad", puntualizó.

FOTOS COMPROMETEDORAS

Un ex detenido-desaparecido denunció ante la justicia que en la Escuela de Mecánica de la Armada funcionó un centro de detención ilegal desde 1976 hasta principios de diciembre de 1983 y proporcionó 57 nombres y 87 retratos de oficiales de las FF.AA. y de seguridad implicados en la represión. El testigo Víctor Melchor Basterra, patrocinado por abogados del Centro de Estudios Legales y Sociales (CELS), aportó los nombres de 57 oficiales de la Armada, la Prefectura, la Policía Federal y el Servicio Penitenciario Federal que integraron los "grupos de tarea" de la ESMA.

Basterra, que tras un secuestro y desaparición el 10 de agosto de 1979 fue llevado a esa unidad de la Armada, pasó a desempeñarse luego como fotógrafo y, en ese carácter, logró reunir las fotografías de 87 personas que tuvieron actuación ilegal en el ESMA, de muchos de los cuales desconoce sus nombres y apellidos verdaderos, conociéndolos solo por sus apodos o "nombres de guerra".

El ex detenido, durante la conferencia de prensa ofrecida en la sede del CELS, denunció inclusive que hace 15 días recibió la visita, en su domicilio, del subprefecto Jorge Manuel Díaz Smith, a quien sindicó como miembro de los "grupos de tarea". Afirmó que el nombrado lo interrogó y luego de hacerle "veladas amenazas" en caso de que resolviera hacer alguna presentación ante la justicia, se retiró dándole a entender que venía avalado por "algún grupo de represores que aún hoy sigue actuando con los mismos métodos anteriores".

Solicitada

LOS TRABAJADORES FERROVIARIOS EN SU DIA RECLAMAN

1) La continuidad de las tratativas para el reordenamiento salarial.
2) La reincorporación de todos los compañeros prescindidos que presentaron solicitud para su reingreso, sin restricciones, y la regularización de la situación del personal contratado.
3) La normalización del Instituto de Servicios Sociales en el marco de la Ley 18.290, exigiéndose que la presidencia del mismo sea ejercida por un compañero ferroviario.
4) Reintegro de las cláusulas del Convenio Colectivo de Trabajo Nº 21/75.
5) La iniciación de tratativas por la situación económica de los compañeros jubilados y pensionados.
6) La reimplantación de los regímenes especiales por trabajos insalubres que fueron dejados sin efecto a partir de marzo de 1976.
7) El cumplimiento de la provisión de los elementos de protección y vestuarios.
8) La puesta en vigencia de la norma que establecía que todos los trabajos que se pudieran realizar en la empresa, con personal ferroviario, no se entreguen a la industria privada.
9) La participación de la entidad gremial tanto en la conducción como en la fijación de la política a seguir por Ferrocarriles Argentinos.
10) Derogación de las resoluciones que posibilitan la creación de nuevas asociaciones gremiales, tanto en la actividad ferroportuaria como en el Instituto de Servicios Sociales para el Personal Ferroviario y, en este último caso, el cese de los descuentos indebidos que en concepto de cuotas societarias, se destinan a una entidad figurativa.

11) Normalización de la UNION FERROVIARIA

La UNION FERROVIARIA rinde su homenaje a todos los hombres y mujeres que trabajan en los ferrocarriles argentinos, y los exhorta a estrechar filas en la defensa de sus derechos, protegiendo con su esfuerzo la herencia de un patrimonio rescatado por el Pueblo Argentino.

BUENOS AIRES, agosto 30 de 1984.

unión ferroviaria

RENCILLAS DOMESTICAS, MAS QUE UNA MANIOBRA

El juez Federal Miguel del Castillo sobreseyó en forma definitiva en un proceso instruido por supuestas maniobras en la transferencia de jugadores de fútbol, al considerar que la denuncia original obedeció a "rencillas domésticas" en el seno de un club.

El magistrado cerró un proceso instruido por una denuncia contra el ex presidente del Club Atlético Atlanta, Hugo Norberto Masci, al que se acusó de defraudación previsional en perjuicio del Ministerio de Bienestar Social, por no efectuar las retenciones y realizar los aportes correspondientes a las transferencias de cuatro jugadores.

La denuncia fue promovida por Juan Miguel Dvorkin, quien se desempeñaba como gerente general de Atlanta al momento de cometerse los supuestos ilícitos.

Se denunció que hubo maniobras dolosas con la transferencia de los jugadores Luis Alberto Díaz, Omar Rodolfo Porte, David Millicay y Angel Guerrero.

Las maniobras habrían consistido en la presentación ante la AFA de instrumentos simulados de los convenios de transferencias para evitar ingresar el porcentaje ajustado a la real suma de los contratos, y también en registrar ante la Asociación el pase libre de jugadores luego de la transferencia.

El juez del Castillo consideró que el delito que tipificarían las supuestas maniobras sería "defraudación previsional", según la ley 17250.

El magistrado advirtió que ese delito no se cometió porque no hubo una intimación del Ministerio reclamando el pago de los aportes y también porque éstos se realizaron posteriormente y por montos actualizados.

LLEVE SU TV COLOR
Ctdo. $a 49.900.-
Cómprelo en 48 Cuotas fijas de:
$a 2.400.-
int. a venc. 67% t/financ. $a 115.200
BUEN VIAJE 695 esq.9 de Julio
MORON 2 cdras. de Estación

TENGA SU TV COLOR
Ctdo. $a 49.900.-
Hágalo Suyo en 48 Cuotas fijas de: $a 2.400.-
int. a venc. 67% t/financ. $a 115.200
Sarmiento y Martínez de Hoz
Edificio Alianza Loc. 8
SAN MIGUEL (1 Cdra. Plaza)

AMENAZARON A UN DIRECTOR TEATRAL

BAHIA BLANCA, 30 (De nuestro corresponsal).— El director del Teatro Municipal de Bahía Blanca, Ignacio Dardo Aguirre, denunció haber sido reiteradamente amenazado de muerte en forma telefónica, y haber sido emplazado a irse "antes del 1º de setiembre próximo" según pudo saberse en la seccional segunda de la policía local.

Mediante un comunicado, la Comisión Nacional Sobre la Desaparición de Personas confirmó las amenazas proferidas contra Aguirre y su esposa, Coral Aguirre, y expresó que el episodio "tiene las características de un pasado que estamos tratando de esclarecer y de que sea castigado como corresponde

CAMIONEROS

COMUNICADO DE PRENSA

La FEDERACION NACIONAL DE TRABAJADORES CAMIONEROS Y OBREROS DEL TRANSPORTE AUTOMOTOR DE CARGAS, informa a los compañeros de la actividad y a la opinión pública que los Cuerpos Orgánicos de la Institución han decidido declarar al Gremio en ESTADO DE ALERTA, por no haberse aún obtenido respuesta favorable a la solicitud de recomposición salarial efectuada a las cámaras empresarias del Transporte Automotor de Cargas.

De no obtener una rápida solución a los reclamos planteados se convocará a un Plenario de Secretarios Generales de todo el País para elaborar los planes de lucha a seguir, ante el incesante deterioro del poder adquisitivo.

Por lo tanto llamamos a la reflexión a quienes en sus manos tienen la posibilidad de solucionar tan angustioso problema, que padecemos los Trabajadores Camioneros.

POR EL SECRETARIADO
César R. Tieri
Secretario General

Despreciable Sujeto Cometió la Atrocidad en Berisso

¡MAS ALLA DEL HORROR!

Violó Salvajemente a una Criatura de un Año

LA PLATA, 30 (De nuestro corresponsal).— Un hecho incalificable se produjo en una vivienda situada en Berisso, ya que se comprobó que un sujeto de 19 años violó salvajemente a una criatura, una niña de solo doce meses de vida. En el grave episodio intervino la policía, por denuncia de los padres de la pequeña, y procedió a la detención del criminal, que resultó ser Rubén Antonio Lombardo, argentino, soltero, sin ocupación, que vive con su madre en un barrio de Ensenada.

Interrogado, el bestial individuo, que registra un frondoso prontuario por robos y otros delitos, no solamente reconoció la autoría de la violación, sino que se confesó homosexual.

Según se informó, los padres de la criatura, con domicilio en Berisso, calle 30, entre 165 y 166, la dejaron momentáneamente, por tener que realizar un trámite, al cuidado de Lombardo, que es pariente de ellos. Cuando regresaron a la casa, encontraron a la niña llorando desconsoladamente, y con evidentes signos de dolor. Inmediatamente, la trasladaron al hospital local, donde al ser revisada se verificó que había sido violada. El horrendo hecho fue denunciado en la comisaría de la zona, que destacó personal para proceder al apresamiento del autor del grave delito. Este, como se expresa, fue hallado en su domicilio, el barrio Almirante Brown de Ensenada.

La confesión la hizo sin mayores remordimientos, por lo que no se duda que se está ante un monstruo humano, un sujeto totalmente inadaptado inclinado abiertamente hacia el robo y la corrupción.

En la zona de Berisso donde vive el matrimonio afectado por el cruel suceso, la gente ha exteriorizado su indignación, llegando a pedir la pena de muerte para el depravado que violó a la pequeña. La policía adoptó medidas de seguridad porque no se descarta que se intente un "linchamiento", dadas las características increíbles de lo ocurrido.

● **CONSCRIPTO ASESINADO**

SANTA FE, 30 (De nuestro corresponsal).— El cadáver del joven Gabriel Centurión, quien se hallaba cumpliendo servicio militar obligatorio, fue hallado en un zanjón del pasaje Koch al 3400 de esta ciudad, presentando una herida de arma blanca a la altura del cuello.

El hecho trascendió en medios policiales, a pesar de las reservas que existen sobre el mismo, y pudo saberse además que personal de la comisaría 9ª trabaja en pesquisas que conduzcan a su total esclarecimiento.

Centurión habría sido atacado cuando se dirigía hacia su domicilio, ubicado en la calle Vieytes 3510 de esta capital, en la madrugada de ayer, el cadáver fue encontrado por niños que se hallaban jugando ocasionalmente en el lugar.

Tomó intervención en el suceso, el juez de Instrucción Alberto Amadio, quien habría dispuesto la autopsia correspondiente

MADRASTRA HABRIA CLAVADO LAS 17 AGUJAS

Conmoción por Caso de la Niña Torturada

NEUQUEN, 30 (De nuestro corresponsal).— Evoluciona sin novedades la pequeña de siete años en cuyo abdomen le fueron clavadas 17 agujas de coser. Tal como informáramos en la víspera, la niña, hija del trabajador chileno Luis Carrasco, será sometida próximamente a una tomografía computada a fin de determinar la ubicación exacta de las 15 agujas que aún le quedan en su abdomen, tras habérsele extraído en sendas operaciones otras dos que habían penetrado solo superficialmente.

Mientras tanto, es todavía un misterio la identidad de quien le clavó e hizo penetrar en su cuerpo las 17 agujas de coser, así como el procedimiento que empleó para ello y los motivos que lo impulsaron.

De estos hechos se labra actuación en el Juzgado Penal N° 2, por denuncia del padre de la criatura, quien formuló indecisas declaraciones sugiriendo la posibilidad de que su ex compañera, Emelina Torres, fuese la autora, por "celos" hacia la niña.

Sin embargo, hasta ahora el punto permanece oscuro, al menos para la prensa, ya que Carrasco, hombre de 37 años, profesa un raro misticismo de tinte evangelista y es confuso en sus apreciaciones abundantes de citas bíblicas. Dice, por ejemplo, que a pesar de la grave prueba a que se vio sometida, su niña se siente relativamente bien porque el Señor ha dicho: "Si mis hijos comieran carne mortífera, no los dañará".

El 31 de julio pasado, por desavenencias conyugales, Luis Carrasco abandonó el hogar que compartía con su compañera Emelina Torres, madrastra de la criatura, a quien llevó a casa "de un pastor amigo", mientras resolvía los problemas prácticos emergentes de la separación.

La pareja vivía en la calle Palpalá 1255, del barrio Don Bosco de la ciudad de Neuquén.

Al día siguiente, 1° de agosto, la niña comenzó a sentir fuertes dolores abdominales, y la llevaron al hospital de la vecina localidad de Plottier, donde los médicos, en presencia de los síntomas, sospecharon inicialmente algún género de tumor.

Pero las radiografías practicadas revelaron el hecho insólito de las 17 agujas, algunas tan profundamente metidas que solo una tomografía computada permitirá revelar su ubicación exacta. Mediante una operación efectuada el 3 de agosto fue posible extraer una de esas agujas —que son comunes de coser— y al día siguiente, otra. Sin embargo no se pudo seguir, pues las radiografías no dan volumen ni profundidad, son planas, siendo imposible en base a ellas localizar con exactitud el cuerpo extraño.

Un especialista en acupuntura reporteado por LU 5 Radio Neuquén, dijo que la punción con las agujas debió haber sido muy dolorosa para la niña aún en el caso de que la hubiese efectuado un experto.

Por prescripción médica y dado el secreto del sumario, la pequeña no ha podido ser interrogada por la prensa, pero el padre dijo que ante las autoridades ella habría responsabilizado del hecho a su madrastra.

Según ello, tres días antes de la separación la mujer le habría aplicado un tratamiento —por así llamarlo— para que la pequeña no se orinase en la cama. Mandó buscar por una de sus hijas aguja e hilo, y la frotó con alcohol en el abdomen.

Después la niña sintió un intenso dolor y al parecer perdió el conocimiento. Más tarde, Emelina Torres la habría conminado a no decirle nada al padre, "porque si no te mandamos al hospital". El padre de la niña atribuye a su ex compañera celos enfermizos hacia su hijastra, que la habrían impulsado a ese acto de inconcebible crueldad.

La inocente criatura continúa internada y con 15 agujas de coser en su abdomen. Su padre, Luis Carrasco, vive toda la angustia del momento y acusa a su ex mujer y madrastra de la niña de 7 años. En Neuquén se produjo una conmoción de gente indignada por el salvaje atentado contra la menor.

RECAPTURAN A 2 DELINCUENTES

SAN MIGUEL DE TUCUMAN, 30 (De nuestro corresponsal).— Dos delincuentes juveniles con frondosos prontuarios, que habrían fugado del instituto agromecánico del Tafí Viejo, fueron recapturados por la policía en un operativo efectuado en las cercanías de esa ciudad.

Informó aquí la policía que ambos malvivientes fueron autores de varios asaltos a mano armada en colectivos.

GAVILLA ASALTABA A TRANSPORTISTAS

LA PLATA, 30 (De nuestro corresponsal).— Una pesquisa llevada a cabo por efectivos de la seccional 3ª de Lanús permitió detener a tres de los cinco integrantes de una banda de "piratas del asfalto", autora de tres robos en la jurisdicción. Los imputados detenidos fueron identificados como **Eduardo Newman**, argentino de 47 años, casado, comerciante, radicado en la Capital Federal, **Juan Carlos Borowyj**, de igual nacionalidad, mayor de edad, afincado en Lanús, y **Miguel Angel Quiroga, mayor de edad, domiciliado en Lanús Oeste. Estos sujetos, en compañía de otros dos a los que se conoce como "Polo" y "Bigote", y que se encuentran actualmente prófugos, y movilizándose en un automóvil Torino, modelo 74, propiedad de Newman, venían asaltando a transportistas de mercaderías, a los que intimidaban con armas de fuego, los privaban de su libertad durante un par de horas para luego liberarlos, tras sustraerles los rodados que conducían**

Dichos rodados los dejaban abandonados posteriormente en distintos puntos del Gran Buenos Aires, mientras que la mercadería —cajas de aceite, cajas de yerba mate y envases de detergentes y lavandina— la descargaban en un comercio mayorista propiedad del detenido Newman. Entre los damnificados se identificó a Amado Oscar Alías, Ricardo O. Basile y Juan Carlos Filomeno.

INCENDIO EN 19.000 HECTAREAS

SAN LUIS, 30 (De nuestro corresponsal).— Un voraz incendio de campos se viene registrando a unos siete kilómetros del cerro del Rosario, distante 70 kilómetros de esta capital.

Brigadas de Defensa Civil, personal de la Municipalidad local y vecinos procuran desde ayer la extinción del incendio, que se diversificó en dos focos principales. En el mencionado lugar se habían quemado hasta el momento cerca de 19.000 hectáreas de pastizales, habiéndose registrado asimismo importantes pérdidas de ganado bovino y equinos. Pese a la voracidad del siniestro, autoridades de Defensa Civil que trabajan activamente en la organización de las tareas de extinción, dijeron que el siniestro está bajo control.

"qué se yo" y..."yo sé que"

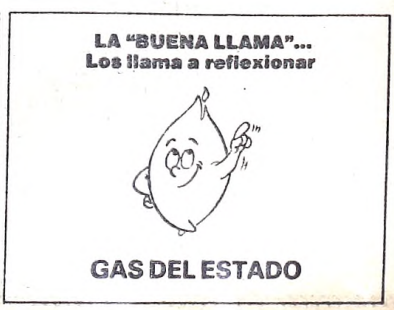

TORTURO A SU MUJER

Explosión de Odio en Varela: Le Amputó una Mano, las Orejas y la Quemó con Cigarrillos

En una patológica explosión de odio, un hombre estranguló a su mujer tras mantenerla cautiva durante cinco días, lapso durante el cual la sometió a las más crueles torturas, arrancándole los cabellos, quemándola con cigarrillos y cercenándole ambas orejas y los dedos de una mano.

En una rápida investigación, la policía detuvo al feroz homicida quien confesó fríamente su autoría, y esta mañana reconstruyó el hecho marcando paso a paso, con pasmosa tranquilidad, todos los detalles de su bestial proceder.

● MACABRO HALLAZGO

Todo comenzó ayer, cuando vecinos del barrio "San Jorge" de Florencio Varela, encontraron en un terreno baldío ubicado entre las calles 550 y 529, el cadáver lacerado de una mujer, envuelto en una frazada y abandonado en un lugar cubierto por yuyos y residuos.

Alertadas las autoridades de la comisaría 1ª, se estableció que la occisa era Norma Beatriz Coronel de Lizarraga, de 21, que junto con su esposo Julio César Lizarraga, de 22, y dos hijos de 3 años y 14 meses, habitaba en una modesta casilla de madera a unos 200 metros del sitio del hallazgo.

El cuerpo de la infortunada mujer tenía las manos y los pies atados con cables, presentaba numerosas contusiones por goles y quemaduras, y carecía de ambas orejas y de varios dedos de una mano además de aparecer prácticamente rapada.

El cadáver conservaba restos ensangrentados de ropa interior y manchas violáceas y escoriaciones en el cuello evidenciaban que la víctima había sido sometida a estrangulación.

Ante los datos aportados por los vecinos, la pesquisa se orientó de inmediato hacia el esposo de la víctima, que no pudo ser encontrado en el domicilio, de donde también habían desaparecido los hijos del matrimonio.

Durante la tarde y la noche de la víspera, numerosas comisiones policiales se dieron a la búsqueda de Julio César Lizarraga, hasta que siguiendo datos de origen no precisado, fue encontrado en la casa de un pariente en un punto del Gran Buenos Aires.

Según trascendió en fuentes confiables, el hombre recibió a los policías en forma serena, sin ofrecer resistencia, y de inmediato confesó haber sido el autor del asesinato y de los crueles vejámenes.

● DELIRIO DE ODIO

A partir de allí, CRONICA pudo establecer hoy las secuencias del alucinante homicidio en base a trascendidos recogidos en medios vinculados con la investigación.

El matrimonio Lizarraga, constituido tres años atrás, arrastraba una relación tempestuosa, traducida en peleas casi cotidianas, al parecer provocadas por las características sicopáticas del marido.

El sábado pasado los hijos fueron llevados a casa de los abuelos paternos, quizás respondiendo a un plan preconcebido por Julio César que ese mismo día protagonizó un nuevo y serio incidente con Norma Beatriz.

Totalmente fuera de sí, el hombre golpeó salvajemente a su mujer hasta desmayarla y la invomilizó atándole pies y manos con cables.

A partir de entonces fue dando rienda suelta a un delirio de odio que se extendió durante cinco días, en los que la infortunada mujer fue sometida a l más desgarrantes suplicios.

No se trata en este caso del estall propio de la emoción violenta. Dura cinco lardos días Julio César Lizarra fue desarrollando metódicamente u acción cuyo objetivo, evidentem era prolongar la agonía de su cónyu de hacerla sufrir hasta que la mue fuera una liberación.

En sucesivas etapas, la golpeó con l puños y la quemó con cigarrillos, lace su cuerpo con una sevillana y le arra a fuerza de manos la mayor parte de cabellera.

En las etapas finales de su demenc obra, Lizarraga seccionó varios dedo de la mano izquierda y cercenó ambo orejas de su víctima, para rematar ta ta locura con el estrangulamiento.

Aprovechando las sombras noct nas, cargó el cadáver, envuelto en u frazada y lo abandonó en un descamp do, a unos 200 metros de su casa.

CRONICA dialogó con Oscar Góm y Lidia de Gómez, un matrimonio cu vivienda es la más próxima a la de L Lizarraga en el barrio "San Jorge quienes opinan que lo ocurrido "e previsible" y que "tarde o temprano n nía que suceder".

"Las peleas eran continuas hasta punto que en los últimos tiempos ya le prestábamos atención —afirmó O car Gómez— y no nos explicamos l causas porque Norma Beatriz tenía u conducta intachable.

LA RECONSTRUCCION

Julio César Lizarraga, un robusto mocetón de 22 años, morocho y de mirada torva, reconstruyó hoy impávido todas las secuencias del brutal asesinato y las torturas a las que sometió a su esposa.

CRONICA fue el único medio que estuvo presente en el lugar y pudo observar que en la casilla de madera en donde se desarrolló la tragedia, había aún restos de sangre en el piso y las paredes.

Lizarraga acompañó a la comisión policial hasta un baldío distante a unos mil metros del lugar en donde abandonó el cadáver de su esposa, y mostró el escondite de los elementos que utilizó para tortularla y los restos de la cabellera que le arrancó a fuerza de manos.

Los policías abren fuego en el salón del Banco.

TIROTEO Y RESCATE DE UN GERENTE DE BANCO

DUSSELDORF, Alemania Occidental 30 (UPI).— La policía irrumpió en un banco y liberó, sin un serio derramamiento de sangre, al gerente de la entidad financiera que fue mantenido como rehén durante 34 horas por dos asaltantes armados, dijo un vocero policial.

El gerente de una sucursal del Banco Sparkasse, Werner Scholz, de 61 años, resultó ileso en el tiroteo de tres minutos, cuando 10 agentes, con chalecos a prueba de balas y cascos de acero, invadieron el edificio tipo cabaña a través de una ventana.

Un policía recibió una cortadura en una mano y uno de los asaltantes fue herido ligeramente en la cadera, dijo el vocero.

Los asaltantes sorprendieron al gerente mientras estacionaba su automóvil en un garaje debajo del edificio del banco, y trataron de robar las cajas fuertes de la entidad.

Cuando una alarma automática alertó a la policía, los dos hombres mantuvieron como rehén a Scholz y exigieron una recompensa de 500.000 marcos (174.216 dólares) y un automóvil para escapar del lugar.

Gangster camuflado.

El otro reo cubre huída a punta de pistola.

PIPPO INTIMADO

Si Persiste en no Presentarse lo Conducirán por la Fuerza

El "caso de la profesora de inglés" sigue concentrando el máximo interés público, que ahora aguarda las novedades de la investigación que en forma muy reservada, para no entorpecerla, practica el juez, doctor Julio Burlando, con la cooperación de la policía bonaerense. Sobre Federico Antonio Pippo, oficial principal de dicha policía y profesor en letras, marido de la víctima, señora Aurelia Catalina Briant, sigue pesando la imputación de "secuestro seguido de muerte", es decir, continúa apareciendo como el principal responsable de una situación que derivó en un suceso criminal que conmocionó a la población, por sus bestiales características, en especial por el odio, el resentimiento extremo puesto en evidencia por los ejecutores de la masacre. Porque, en efecto, el cuerpo de la infortunada señora Briant, una mujer que gozaba de excelente concepto, fue maltratado hasta un grado que horroriza. Corresponde en este sentido recordar que la profesora, tras ser sacada de su domicilio de City Bell, en ropas de dormir, fue sádicamente torturada durante por lo menos 48 horas, en una acción de lento exterminio que culminó con su muerte y con la aparición del cadáver a la altura del kilómetro 75 de la ruta que lleva a Mar del Plata.

Pippo se halla ahora residiendo en la casa de City Bell que había ocupado con su mujer, la profesora Briant, hasta que ésta la abandonó, debido a los castigos que aquél le propinaba y que ella, oportunamente, denunció ante las autoridades policiales de la zona. Fue citado por el comisario instructor, Domingo Fortunado, en relación con aspectos de la investigación en marcha y en el curso de la semana próxima se le practicarán los primeros estudios siquiátricos, a fin de determinar si se está ante un "gran simulador", dado que ha incurrido en gruesas contradicciones en sus declaraciones ante el juez, la policía y los periodistas. Varias de sus argumentaciones han quedado en descubierto, probándose que había mentido. Tal es el caso de los muebles que pertenecían a la profesora Briant, que él dijo no saber dónde se hallaban y estaban en Lobos, en un antiguo stud por él alquilado, y del látigo de siete puntas hallado en ese stud. Pippo había afirmado que lo compró en una casa de antigüedades de la Capital Federal y lo cierto es que lo adquirió en el Medio Oriente, durante el largo viaje de placer que realizó con su amigo íntimo, el jov Charlie Davis, actualmente en Estados Unidos, con perm especial del juez actuante. Se presume que Davis fue auto zado a viajar a los EE.UU., como un motivo de seguridad an el hecho de que él, sin ninguna duda, declaró ante el magis do y la policía que Pippo le había hecho conocer "su decisi irrevocable de matar a Oriel Briant".

● POR LA FUERZA PUBLICA

Se ha sabido que si Pippo no concurre a la pericia médi será llevado por la fuerza pública. En lo que atañe al ju Burlando, tras la visita que realizó a Lobos, en la visp prosiguió con el análisis de los neuvos elementos de juicio q han surgido en la investigación que se practica. Como sabe, en Lobos se hallaron muebles que pertencían a la víc ma, así como tres vestidos de la misma y otros elemento

Una versión consignó que el stud donde se hallaron muebles y fue alquilado por la familia Pippo, pertenecía a comisario de apellido Insúa, que hace algunos años pos caballos.

Trascendió que en las últimas horas se han realizado otr procedimientos y que se está acercando el momento en que arribará a conclusiones, en lo que a pruebas respecta.

Asimismo, se ha sabido que en el juzgado Federal Nº 2 cargo del doctor Héctor D'Adamo, se hizo presente una se ra amiga de la extinta profesora Briant, quien prestó testim nio en relación con las actuaciones que se instruyen

UN MUERTO
Violenta Colisión

CORDOBA, 30 (De nuestro corresponsal).— Una persona murió y otra resultó gravemente herida, como consecuencia de un accidente de tránsito ocurrido en proximidades de la localidad de Isla Verde, que dista 203 kilómetros de esta capital.

El hecho fue protagonizado por la pick - up Ford F-100 guiada por Ricardo Abdon Iglesias, de 29 años y residente en la zona rural de la población mencionada, y el Ford Falcon en que viajaba Elio Muñoz, de 40, quien se domicilia en la localidad de Guatimozín.

Por causas que no ha sido debidamente establecidas colisionaron los dos vehículos, a raíz de lo cual Iglesias dejó de existir en el acto.

P.A.M.I.

LLAMASE A LICITACION PUBLICA Nº 50/84 PARA LA ADQUISICION DE ROPA DE TRABAJO.
RECABAR INFORMACION EN: SUBGERENCIA DE ABASTECIMIENTO - DIVISION BIENES Y SERVICIOS - CHACABUCO 271 - 2º PISO - CAPITAL FEDERAL, DE LUNES A VIERNES, EN EL HORARIO DE 12.00 A 18.00.
VALOR DEL PLIEGO: $a 600.- A ABONAR EN DEPARTAMENTO TESORERIA - CHACABUCO 271 - 2º PISO - CAPITAL FEDERAL, DE LUNES A VIERNES, EN EL HORARIO DE 10.00 A 17.00.
APERTURA: 13-9-84
HORA: 14.00

MINISTERIO DE SALUD Y ACCION SOCIAL DE LA NACION
INSTITUTO NACIONAL DE SERVICIOS SOCIALES PARA JUBILADOS Y PENSIONADOS

TV COLOR

Ctdo. $a 49.900.-
Téngalo en 48 Cuotas fijas de: **$a 2.400.-**
int. a venc. 67% t/financ. $a 115.200
Av. VALENTIN ALSINA 3676
V. Alsina 6 cuadras del puente

MOTOS

0 KM SIN ANTICIPO TODO EN CUOTAS
GILERA - HONDA - KAWA
DESDE $a 2.000.-
LANUS PAVON 4612 ½ Cdra. Est

HASTA ESTRANGULARLA

TESTIMONIOS GRAFICOS EXCLUSIVOS DE "CRONICA"

La infortunada mujer y el horror dibujado.

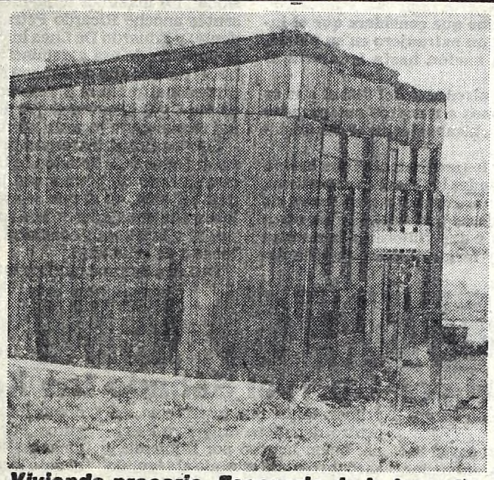

Vivienda precaria. Escenario de la tragedia.

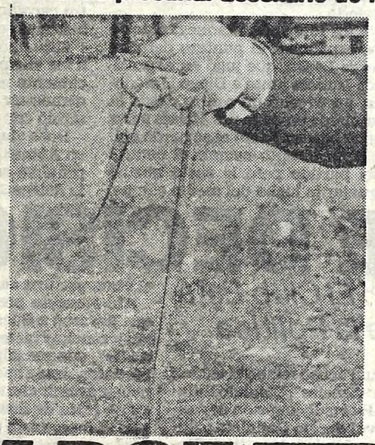

La tijera y una palanca con las que fue torturada Norma Beatriz Coronel de Lizarraga. Su marido le infligió un cruel castigo hasta ultimarla.

Lizarraga. El rostro de un feroz criminal.

Zapatos y ropas deshechas tiradas a un baldío

A EXAMINARSE

ESPECTACULAR ATRACO DE 113 SOBRES CON SUELDOS

En un operativo relámpago y perfectamente sincronizado, tres individuos asaltaron a varios empleados municipales que portaban los sueldos de 113 trabajadores, sumas que momentos antes habían retirado del banco.

El asalto tuvo lugar en la intersección de Agüero y Barceló, Villa Dominico del partido de Avellaneda, en momentos que los portadores del dinero para el pago de los sueldos a los trabajadores del cementerio local, pasaban por el lugar, resultando de imprevisto encañonados con armas de fuego de grueso calibre por parte de los ocupantes de un Ford Falcon color rojo, quienes les obligaron a hacer entrega del maletín que contenía la suma de 1.700.000 pesos argentinos.

● LOS TESTIGOS

De acuerdo con la versión de testigos presenciales, el operativo no duró más de dos minutos. La información fue suministrada por el propio secretario general del Sindicato de Obreros y Empleados Muncipales de Avellaneda, Antonio García quien especificó que los asaltantes, una vez perpetrado el robo, se dieron inmediatamente a la fuga. No se dio a conocer la filiación del obrero que portaba los sueldos, pero se señaló que éste recibió varios culatazos de armas de fuego que le causaron heridas de las que se asistió en un nosocomio de la zona.

La indignación por ese suceso en el vecindario fue mayúscula. Tanto es así que la dueña de un comercio ubicado a pocos metros de donde se registró el asalto dijo que "no hubo tiempo a nada, nadie pudo atinar a nada. Yo los ví, eran tres individuos que viajaban en un auto rojo y que venían siguiendo a los trabajadores. Se ve que ya tenían todo preparado".

A raíz de este suceso, vale aclarar que el intendente de Avellaneda convocó a una reunión extraordinaria al concejo local, a los efectos de autorizar una partida especial para abonar los sueldos de los trabajadores. El director y subdirector del cementerio de Avellaneda dijeron sobre el tema, que en no más de un par de días se recibirá el apoyo necesario a fin de que los empleados no se queden sin sus haberes, agregando que se tomarán los recaudos pertinentes para tal fin.

crónica
CLASIFICADOS
SAN ISIDRO
Belgrano 66 Loc. 6
743-9061
●
MARTINEZ
Av. Santa Fe 1919
1º Piso Of. "1"
798-4499

crónica
CLASIFICADOS
WILDE
Av. Mitre 6272 Loc. 4
207-4785

MOSP
MINISTERIO DE OBRAS Y SERVICIOS PUBLICOS
SECRETARIA DE ENERGIA
SUBSECRETARIA DE COMBUSTIBLES

GAS DEL ESTADO
INFORMA

Se comunica a los señores usuarios que por razones de fuerza mayor se han postergado los vencimientos de las facturas por consumo de gas por redes, según se detalla a continuación:

TURNOS	VENCIMIENTOS ORIGINALES	VENCIMIENTOS PRORROGADOS
16	28.8.84	11.9.84
17	2.9.84	12.9.84
18	3.9.84	14.9.84
19	4.9.84	17.9.84
20	5.9.84	17.9.84
21	8.9.84	18.9.84
22	11.9.84	20.9.84
23	12.9.84	21.9.84
24	13.9.84	21.9.84

Estas facturas podrán abonarse en los Bancos habilitados al efecto.
Además se informa que las facturas con vencimientos posteriores al 13.9.84, si son postergadas, llevarán impresa la nueva fecha de vencimiento.

NO HABRIA FUTBOL

EL BICHO TIRA LA BRONCA

Dirigentes de Argentinos Juniors mostraron disgusto anoche en AFA por la confirmación de la fecha para el encuentro que por la Copa Intercontinental disputarán Independiente y Liverpool, de Inglaterra en Tokio el próximo 9 de diciembre.

Según los dirigentes de Argentinos Juniors, Independiente no podría integrar a su equipo para el partido con Estudiantes de La Plata ese mismo día por el torneo de primera división ya que el plantel "rojo" estará afectado al partido por la Copa Intercontinental y lo consideran una desventaja deportiva que altera sus intereses en la disputa por los primeros puestos.

● DIA DEL INMIGRANTE

Con motivo de celebrarse el día del inmigrante, el Comité Ejecutivo de AFA, solicitó a los clubes que actúen como locales los días 2 y 9 del mes próximo quieran difundir por los altoparlantes de sus estadios las frases siguientes:

Aquel argentino que considera que el inmigrante no es un extranjero en su patria, engrandece su nación hasta igualarla al mundo.

Congregados alrededor del fútbol que es pasión, saludamos a nuestros antepasados padres, abuelos, bisabuelos en el día del inmigrante.

En prueba de los sentimientos que brotan del corazón de todos los hinchas argentinos, saludamos fervorosamente a millones de hombres y mujeres que nacieron en otras patrias lejanas y que vinieron a la nuestra para trabajar y forjar nuestra querida Argentina.

● UTEDYC Decretó un Paro Hasta el Lunes ●

Ante la determinación de UTEDYC (Unión de Trabajadores de Entidades Deportivas y Civiles) de declarar un paro general de actividades por 72 horas que comprende a todos los trabajadores de las entidades de fútbol profesional, los máximos dirigentes de AFA presentes anoche Ricardo Petracca (vicepresidente) y Eduardo De Luca informaron que si la posición de esa agremiación es irreversible, el próximo fin de semana no habrá fútbol profesional (primera B) aclarado que las categorías C y D (amateurs) que no tienen personal remunerado jugarán normalmente.

Los dos dirigentes respondieron que fueron anoticiados de la decisión de UTEDYC por el comunicado de prensa que la agremiación dejó en AFA, en el que se especifica que la huelga de trabajadores dará comienzo el viernes 31 a la 0 hora y concluirá a la 0 hora del lunes 3 de setiembre.

De Luca informó que hoy intentarán dialogar nuevamente con Vicente Di Leo secretario general de UTEDYC y que la decisión los tomó por sorpresa considerándola una respuesta a la negativa de la AFA de no otorgar el aumento del 40 por ciento solicitado el lunes pasado cuando se concretó la reunión de tesoreros.

La AFA procurará que tome cartas en el asunto el Ministerio de Trabajo buscando la conciliación obligatoria que permita reanudar las conversaciones y dejar de lado el paro que impediría la concreción de la jornada de primera B.

Los dos dirigentes al mando de AFA dejaron en claro que la "AFA esta vez no quiso firmar convenios con UTEDYC que después los clubes no quieren refrendar y que además los considera leoninos. Esta vez, democráticamente, se consultó con todas las instituciones y éstas dispusieron no aceptar el pedido de UTEDYC".

BOCA MURIO EN SEVILLA

Perdió la Final Ante el Local por 2 a 1; el Sábado los Xeneizes Jugarán en Grecia

SEVILLA, 30 (EFE).— Una nueva derrota sufrió **Boca** ayer, esta vez ante el **Sevilla**, de la primera división de España, que lo superó por 2 a 1 y se adjudicó el trofeo "Ciudad de Sevilla" en el que además intervino el conjunto chileno de Universidad Católica.

El encuentro se disputó en el estadio Sánchez Pijuán ante escasa cantidad de público a raíz del poco interés que despertó el certamen. Como ocurrió en gran parte de la gira del equipo argentino, ayer el juego desordenado, sin potencia ofensiva y con problemas en la última línea, fue característico durante casi todo el partido.

Los sevillanos, que no tuvieron muchas luces tampoco, impusieron su mayor orden y disciplina táctica y con centros sobre el área y pelotazos, complicaron a su adversario.

El primer tiempo fue ampliamente favorable a los locales. José Luis y Juan Carlos, fueron fundamentales en el traslado del balón en el medio campo y abastecieron a los punteros para que éstos lanzaran centros.

A los 8 minutos consiguieron el primer tanto por intermedio del centro delantero uruguayo **Peirano**, quien ingresó por izquierda y sacó un remate cruzado al segundo palo que dejó sin posibilidades a Balerio.

A los 16, en otro ataque rápido de los españoles, el puntero derecho **Jorge López**, que jugó en Argentinos Juniors junto a Diego Maradona, aprovechó un centro desde la izquierda enviado por Moisés y con un cabezazo anotó el segundo gol.

Boca intentó asumir el control del partido pero le costó mucho igualar la lucha del medio campo, donde los sevillanos estuvieron seguros. Por eso fueron muy esporádicas las llegadas de los argentinos al arco local. En una de esas pocas oportunidades, Porté lanzó un centro cerrado que el zaguero Quique introdujo en su propia valla.

Esto pareció darle mayor ánimo a los visitantes pero física y técnicamente no tuvieron medios para demostrar superioridad y el Sevilla siguió con el dominio.

Boca viajará a Grecia, para jugar en Atenas con el Panathinaikos el próximo sábado. Inmediatamente la delegación emprenderá el retorno después de una gira que fue extensa pero sin mayores éxitos deportivos.

SEVILLA: Bullo; Nimo, Quique, Alvarez y Jiménez; Ruda, José Luis y Juan Carlos; J.López, Peirano y Moisés.

BOCA: Balerio; Passucci, Alberto, Segovia y Córdoba; Stafuza, Berta y Vázquez; Abdeneve, Morena y Mendoza.

Goles en el primer tiempo: 8' Peirano (S) y 16' J.López (S).

Goles en el segundo tiempo: 1' Quique (S), en contra.

Estadio: Sánchez Pijuán.

MOMENTO DE DECISIONES

Abbatángelo: El Club Está más Allá de la Política

En Boca es tiempo de unión. De sacrificios. La penosa situación actual por la que atraviesa la entidad de La Ribera, ha conseguido que los hombres que representan a las distintas fracciones políticas, que habitualmente pugnan por regir sus destinos, se olviden de sus enfrentamientos para aunar esfuerzos en procura de revertir el presente. Al menos, han aceptado archivar viejos rencores y duras acusaciones; cedieron en sus agresiones para trabajar conjuntamente, y lo manifiestan abiertamente.

El ex secretario general de **Boca, Pablo Abbatángelo**, por ejemplo, al referirse al panorama boquense, dijo que **"no es momento de hablar, sino de actuar. Boca está soportando la situación más difícil de su historia, y el club está más allá de posiciones políticas y de las formas de pensar de quienes lo quieren".**

Posteriormente, el ex dirigente, que ocupó la secretaría durante la gestión de Martín Benito Noel, que abarcó la temporada '80 - '83, agregó que **"la agrupación La Bombonera, que actualmente preside y de la cual he sido fundador, actuará favoreciendo a Boca desde las distintas subcomisiones en las que participará, siempre que los actuales directivos acepten la lista de nombres que anoche elevamos".**

La citada lista, de la cual acusó recibo el titular interino de la institución "xeneize", Cándido Vidales, propone a **Jorge W.Alves** (subcomisión de convocatoria), **ingeniero naval Sergio Gadaleta** (subcomisión de concesiones y ciudad deportiva), **Rogelio Robledo** (subcomisión de cenas y agasajo), **Angel Clemente** (subcomisión Isotipo, **Osvaldo Benvenuto** (subcomisión de Interior), **Daniel Menozzi** (subcomisión de Cobranzas), **arquitecto Pablo F. Abbatángelo —hijo—** (subcomisión de Coordinación) y **Secundino Roma** (subcomisión de bonos). Ahora **"La Bombonera"** aguardará el visto bueno de la CD para incorporarse a las distintas comisiones.

Al consultársele al **doctor Abbatángelo** sobre los pasos a seguir por **"La Bombonera"**, expresó que **"hay que conseguir fondos o aportar ideas que puedan representar fondos. Nosotros llevaremos fondos dentro de nuestras posibilidades y sugeriremos ideas que ahora no es prudente difundir, porque corresponde que primero las conozcan en el club, por una cuestión de ética".**

Abbatángelo prefirió no referirse a las causas que llevaron a Boca al debacle económico porque **"hay muchos factores y no es oportuno culpar a nadie"**, aunque admitió que todos quienes la gobernaron desde hace un largo tiempo a esta parte deben asumir cierta parte de responsabilidad.

"Se trata de deudas que vienen desde hace algún tiempo, es un problema largo. Además, cada día los ingresos son menores y la cosa se empeora. Hay que olvidarse de las agrupaciones políticas, de los nombres y sentarse todos a una misma mesa buscando un denominador común", acotó **Abbatángelo** prosiguió diciendo que **"no hay que pensar en elecciones porque este no es momento para la política. El que ahora quiera hacer política en Boca, se equivoca".**

Al referirse a la posibilidad de que **Domingo Agustín Corigliano** reasuma la presidencia de la entidad, una vez que expire su período de licencia, se mostró cauto y optó por aguardar a que se produzcan los acontecimientos. Tampoco quiso hablar demasiado de la gestión de **Corigliano**, limitándose a manifestar que **"todos deben recordar cuál fue su actuación en Boca durante la presidencia de Noel y cómo terminó.**

ASUMIO "PANCHO"

POSADAS, 30 (De nuestro corresponsal).— El ex jugador de Independiente, River y Boca, Francisco Sa, asumió ayer la conducción del plantel de primera división del club Guaraní Antonio Franco de esta ciudad, entidad que representará al fútbol local en el próximo torneo regional.

Sa, que hasta hace poco dirigía el plantel de Boca Unidos de la capital correntina, tendrá la colaboración del preparador físico Jorge Espósito. "Pancho" Sa, como se lo conoce en el ambiente futbolístico, goza de mucho aprecio en esta ciudad y se espera de acuerdo a sus conocimientos en la materia que pueda corresponder con éxitos a la gente de Guaraní.

EL DOPING BAJO LA LUPA

Plazo de 72 Horas Para Pedir Contraprueba

El club Talleres de Córdoba tiene desde ayer un plazo de 72 horas para solicitar la realización de una contraprueba al análisis que determinó la existencia de un caso de estimulación en el jugador de esa entidad Miguel Angel Juárez, según informó Manule Moure, miembro de la comisión de control antidoping de la AFA.

Mientras tanto, luego del entrenamiento de ayer de Talleres, el mencionado futbolista comentó que solo había ingerido **Farmathon** antes del partido con Independiente del 18 de agosto pasado tras el cual se le comprobó resultado positivo en su análisis de orina. Juárez aseguró además que todo el plantel fue tratado con el mismo medicamento.

Cabe destacar que en el encuentro con Independiente, que los cordobeses perdieron por 3 a 2, también concurrió al control antidoping el jugador **Reinaldi**, a quien no se le comprobó resultado positivo. Por lo que el caso aún está lejos de dilucidarse pues el Farmathon no contiene drogas prohibidas por la AFA. Este medicamento es un complejo vitamínico que no contiene efedrina, sustancia que se detectó en la orina de Miguel Angel Juárez. Por su parte el miembro de la comisión antidoping, Manuel Moure, desmintió que la contraprueba ya se hubiese realizado y precisó que el club Talleres recibió ayer el telegrama informándole oficialmente el episodio.

"Lo comprobado hasta el momento es un pico de sustancia efedrina en la muestra de orina del futbolista, tomada al concluir el partido con Independiente", afirmó Moure.

El reglamento de transgresiones y penas de la AFA **castiga con suspensión de uno a cinco años** al jugador a quien se le compruebe el empleo de estupefacientes para aumentar o disminuir anormalmente su rendimiento.

Pero, en el artículo 180 de ese reglamento, se admite la posibilidad de una atenuación de la sanción **"si mediare alguna circunstancia favorable al jugador".**

El pedido de contraprueba tiene el significado de un recurso de apelación ante la imputación a Juárez, que atribuyó a **"un error"** el hecho de que el control que se le practicó haya dado positivo.

En declaraciones formuladas en Córdoba, Juárez juró no haber ingerido ninguna droga incluida en la lista de las prohibidas, lo cual coincidió con el testimonio del médico del club, Federico Hirsch.

Hirsch aseveró que **"en ningún momento"** previo al encuentro medicó a Juárez e invitó a esperar que la AFA **"de mayores precisiones"** sobre los estimulantes detectados en el análisis.

"El último de los casos, antes de lo que pasó con Juárez, se remonta al 16 de julio de 1983 cuando se descubrió la presencia de metanfetamina en las muestras de orina del jugador de Los Andes Jorge Cabrera por un partido jugado con Morón", relató Moure.

Juárez, un puntero izquierdo que en sus últimas actuaciones había recuperado un nivel de buen rendimiento, expresó al ser consultado que, pese a sentirse perjudicado profesionalmente, tiene **"la conciencia muy tranquila".**

"Primero porque no tomo ni una aspirina si no me lo indican, y segundo porque siquiera estaba resfriado como para que el doctor (Hirsch) me hubiera recomendado un remedio".

La suposición de que el futbolista pudo haber consumido un remedio antes de jugar partió del hecho de que el antidoping revelara la presencia en su organismo de efedrina, una droga que se utiliza en los descongestivos antigripales y cuyo efecto colateral es la somnolencia.

El médico Hirsch, ante el acoso periodístico, manifestó que **"en el club solo se usan los medicamentos permitidos"** por la AFA, limitando a esperar **"el dictamen oficial".**

ESTE FIN DE SEMANA

● AFA Hace Gestiones Para Evitar la Medida

Los trabajadores de UTEDYC solicitaron un mínimo de 15 mil pesos, propuesta que fue rechazada por los clubes. Acerca de esto, el secretario general de esa entidad, Héctor Di Leo, comentó: "Un trabajador de maestranza está ganando entre siete y ocho mil pesos. Y los gerentes por la planilla nuestra, llegan a ganar 20 mil pesos. Hemos pedido lo que pidió la CGT, 15 mil pesos, y alrededor de 26 ó 27 para los gerentes. Sabemos que muchos de los gerentes ganan tres veces más que eso, y se les niega a los trabajadores la oportunidad de firmar un convenio que solo apunta a conseguir un salario digno.

Asimismo, dijo Di Leo que ellos levantarían inmediatamente la medida de fuerza programada, no bien los dirigentes firmen el convenio propuesto: "De no ser así, nos obligarán a tomar la medida más extrema, que es el paro por tiempo indeterminado".

Textualmente el comunicado de UTEDYC entregado en la víspera dice lo siguiente: **"La Unión de Trabajadores de Entidades Deportivas y Civiles UTEDYC comunica que ante la intransigencia de los dirigentes de los clubes de fútbol profesional afiliados a la AFA en mejorar los salarios de sus trabajadores ha declarado un paro general de actividades de 62 horas que comprende a todos los trabajadores de dichas instituciones. El mismo se iniciará a la cero hora del próximo viernes 31 de agosto y concluirá a la cero hora del día lunes 3 de setiembre. Este cese de actividades es el primero de un programa de medidas de fuerza dispuesto por UTEDYC y que culminará con un paro general por tiempo indeterminado para el caso de continuar los dirigentes del fútbol negándose a reconocer salarios justos y dignos".** El comunicado lleva la firma de Vicente H. De Leo, secretario general.

ASI SE PARO EL REMATE

SAN SALVADOR DE JUJUY, 30 (De nuestro corresponsal).— El presidente de Gimnasia y Esgrima de Jujuy, Eduardo Fernández, afirmó que debió recurrir a recursos económicos particulares para detener el remate judicial del estadio de la entidad, que fue fijado para el 5 de setiembre próximo. **"Dejamos en caución cheques por un valor de 80.000 pesos argentinos que son aportes particulares para que la justicia local no nos remate el estadio"**, expresó Fernández.

El juzgado número 3 en lo Civil y Comercial de esta ciudad, a cargo del doctor Armando Blasco, fijó el remate a raíz del expediente iniciado por el ex futbolista Carlos Veglio, por cobro de sueldos.

Veglio, quien jugó en Deportivo Español, San Lorenzo y Boca Juniors, tuvo un fugaz paso por Gimnasia en el campeonato nacional de 1982.

La deuda original por la que Veglio inició las acciones es de 3 mil pesos argentinos, por los que el juez Blasco embargó el estadio y luego decretó el auto de remate.

Actualmente, la deuda del club con el jugador asciende a 80 mil pesos argentinos, según informó Fernández.

"Imagínese que por ese dinero no estamos dispuestos a perder un predio de 27 mil metros cuadrados. A pesar que no tenemos recursos, nosotros pusimos algunos aportes particulares en manos del abogado de Veglío, Roberto Cura, para frenar el remate", agregó el directivo.

El dirigente expresó que el dinero fue dejado en caución hasta el próximo 15 de setiembre, fecha en la que nuevas autoridades se harán cargo de la institución.

TROFEO BERNABEU QUEDO EN CASITA

MADRID, 30 (EFE).— El Real Madrid se proclamó vencedor del VI Trofeo Santiago Bernabeu, al vencer en la final al Colonia por 4-1, en partido disputado en el estadio Santiago Bernabeu ante cerca de 90.000 espectadores.

Claro que de entrada las cosas no le fueron muy bien a los locales, ya que a los 14 minutos Hartwig abrió el marcador para el Colonia, pero aunque luego siguieron en apuros, los "merengues" consiguieron igualar en el minuto 33 al aprovechar Bonet una falla de un defensor alemán. En el segundo tiempo se vio un equipo madrilista más entonado gracias al tanto que marcó Lozano a poco de comenzado el período, lo cual le otorgó tranquilidad y permitió que llegaran dos goles más, logrados por Valdano y Michel.

Por su parte, el Anderlecht se clasificó tercero al batir por 4-0 al Feyenoord holandés en el partido de consolación.

LOS DT EN ESTADO DE ALERTA

La Asociación Argentina de Técnicos está en estado de alerta, en cuanto a la situación que mantiene con la Asociación del Fútbol Argentino, a fin de que sean respetados los convenios colectivos de trabajo del sector.

Juan José Pizutti, tesorero de la mencionada asociación, manifestó que "hace rato que la entidad espera que los dirigentes de la AFA den la cara ante el Ministerio de Trabajo", al comentar la ausencia de estos en la tercera de las audiencias de conciliación citada por la dirección de Relaciones Laborales.

Los dirigentes de la AFA, citados por telegrama, no concurrieron a las dos primeras audiencias y a la tercera convocatoria, ordenada para ayer, enviaron a los representantes legales de la entidad, Agricol de Bianchetti y Walter Hope.

"A nosotros no nos importa hablar con los abogados, queremos hacerlo con los dirigentes porque son ellos quienes tienen que dar la cara y reconocer que en gran parte no están cumpliendo con leyes que ellos mismos aprobaron". El lunes próximo será la última audiencia, y si otra vez los dirigentes no van al Ministerio, bueno, pues habrá que llegar hasta las últimas consecuencias para defender nuestra profesión señaló Pizutti.

También, atribuyó a la **"nefasta"** acción de los empresarios y a la incapacidad de ciertos dirigentes las frecuentes violaciones a los convenios, las más comunes de las cuales son la contratación por parte de los clubes, de entrenadores que no han hecho el curso en la AFA y de otros que ya han trabajado durante el año en otro club.

Mario Cejas en Racing, y Nito Veiga en Gimnasia y Esgrima, son dos de los entrenadores que trabajan sin haberse recibido.

Pizutti comentó que **"no se entiende muy bien"**, como la AFA propulsó la creación de una escuela de técnicos y después sus máximos dirigentes al accionar en sus respectivos clubes, se encargan de pasar por alto toda la reglamentación pertinente.

Reveló además que los clubes tienen deudas **"astronómicas"** con la Asociación por falta de aportes de obra social a los entrenadores.

MEJORIA DEL 'CHAPA'

La madre del ex futbolista Rubén Suñé, Encarnación González, estimó que **"dentro de tres o cuatro semanas"** su hijo comenzará a dar señales de recuperación de las heridas sufridas en el intento de suicidio que concretó hace nueve semanas.

"Todavía tenemos que luchar ese tiempo, en el que toda la familia lo seguirá acompañando en el sanatorio, como pidieron los médicos", declaró esperanzada.

Reveló que el ex jugador de Boca Juniors, San Lorenzo, Huracán y la Selección Nacional **"hace varias sesiones de recuperación todas las mañanas"**.

Las sesiones consisten en movimientos físicos, de rotación de los pies, las piernas, flexión de rodillas, pero González de Suñé aclaró que el paciente, internado en el Sanatorio Güemes, **"aún no camina"**.

"Con respecto a qué pasó, cómo y por qué pasó, los médicos dicen que (Suñé) quiere acordarse pero le es imposible", dijo que **"nadie sabe por qué llegó a esa crisis de falta de memoria", pero recordó que se le han suministrado "muchos medicamentos" como calmantes y sedantes desde que fue llevado a una sala de terapia intensiva.**

Ex Jugador Robó Nafta

RIO DE JANEIRO, 30 (DPA).— El ex delantero del Botafogo y de la selección brasileña "Quarentinha" fue detenido en esta capital, acusado de desviar irregularmente gasolina de la compañía de gas, en la que trabaja recibiendo un sueldo equivalente a 300 dólares mensuales.

Waldir Cardoso Lebrego de 51 años, tal el verdadero nombre del jugador que encantó a los aficionados del fútbol en las décadas del '50 y del '60, integró la selección brasileña en 1956, pero no disputó la Copa del Mundo de Chile en 1962, porque se encontraba lesionado.

En el Botafogo de Río "Quarentinha", actuó durante 12 años, formando el famoso ataque al lado de Garrincha, Didí, Amarildo y Zagalo.

Hoy, Didí y Zagalo son entrenadores de fútbol con mucho prestigio, al igual que Amarildo, quien está radicado en Italia.

"Quarentinha", representa el drama en la vida de los ex ídolos del fútbol. Así como Garrincha quien falleció en 1982, pobre y olvidado, sin conseguir adaptarse a la vida del ciudadano como Manuel Francisco Dos Santos.

"Quarentinha" tendrá que permanecer arrestado hasta que se dictamine un fallo judicial. Según ha trascendido en fuentes penalicias locales que por el delito que es acusado, puede ser condenado hasta tres años de cárcel.

La noticia confirmando la detención de Quarentinha, por el episodio policial, causó conmoción en los medios futbolísticos, ya que la popularidad del famoso jugador todavía se mantenía, a pesar de los años que han pasado desde su retiro de las canchas.

Contribución de Alumbrado, Barrido y Limpieza; Contribución Territorial; Contribución de Pavimentos y Aceras

5to. Anticipo-Año 1984
Vencimientos: 7, 14 y 21 de septiembre

Fecha de vencimiento	Número de partida del inmueble
7-9-84	0.000.001 al 1.100.000
14-9-84	1.100.001 al 1.600.000
21-9-84	1.600.001 en adelante

Los contribuyentes que no hubieran recibido la boleta para el pago, en su domicilio, podrán requerirla a partir del día 3 de setiembre de 1984, en cualquiera de los lugares que se indican

* BANCO DE LA CIUDAD DE BUENOS AIRES

Sucursal Nº
2 Bernardo de Irigoyen 320
4 Avda Boedo 870
8 Avda Cabildo 3061
9 Avda Corrientes 3099
12 Carlos Pellegrini 251(de 10 a 20)
13 Avda Rivadavia 11058
15 Avda Santa Fe 2600
16 Avda Caseros 2890
18 Avda Rivadavia 7238
20 Avda Triunvirato 4584
22 Avda Rivadavia 2479
24 Soldado de la Frontera 5243 (Lugano I y II)
25 Avda Las Heras 3099
29 Avda San Martín 1242
30 Avda Corrientes 5273/75

* DIRECCION GENERAL DE RENTAS
Departamento Inmobiliario, Viamonte 900, primer piso sector A, de 8 a 14

Lugares de Pago:
● Hasta la fecha del vencimiento en todas las entidades autorizadas a percibir los impuestos municipales de la Capital Federal
● Hasta 30 días después del vencimiento en el Banco de la Ciudad de Buenos Aires, Casa Matriz y Sucursales

Sistema de pago por correspondencia:
Para mayor comodidad del señor Contribuyente, se encuentra vigente el "Sistema de Pago por Correspondencia" para abonar los impuestos municipales de la Capital Federal. El mismo consiste en el envío de la boleta de pago (en término) con el cheque a favor de la Municipalidad de la Ciudad de Buenos Aires —no a la orden—, a: Casilla de Correo Nº 628 - 1000 Correo Central.
A vuelta de correo le será remitido el comprobante de pago.

Jubilados:
Los jubilados y pensionados alcanzados por la exención en los vencimientos anteriores no deberán realizar trámite alguno respecto del 5to. Anticipo, por seguir comprendidos en el beneficio.
Asimismo, se notifica a los jubilados y pensionados que hubieran iniciado el trámite de exención, y que aún no hayan tenido respuesta de la Municipalidad acerca del beneficio solicitado, que tampoco deberán abonar este 5to. Anticipo, ni realizar nuevo trámite, en tanto se hallen comprendidos en las normas de exención.

Municipalidad de la Ciudad de Buenos Aires

BICICLETAS
TODOS LOS MODELOS Y RODADOS
Créditos a sola firma
LYNCH 3955
Casi esq. Av. Sáenz 1100
91-7089 ● POMPEYA
tienda VENUS

CAMBIAN 'COCINER... LA SELEC...

Hay Cinco Variantes, Entre Ellas una Duda:

Pumpido y Dertycia aprovechan el recreo y charlan con los niños. ¿Cómo se entenderán?

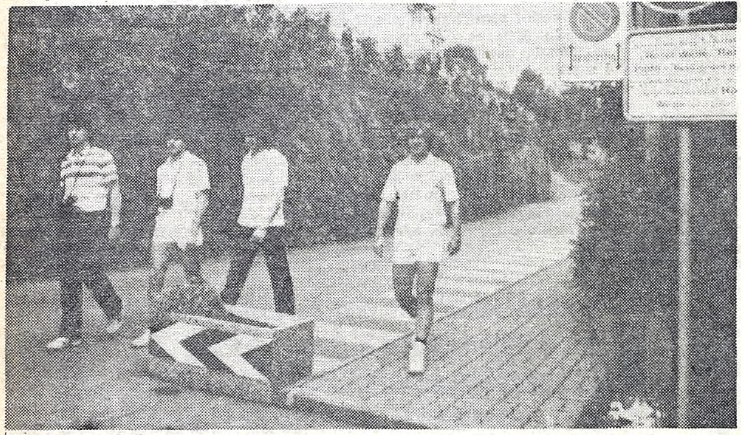
Giusti, Burruchaga, Gareca y Camino pasean por la paradisíaca Interlaken. Así se relajan.

BERNA, 30 (Especial).— Carlos Salvador Bilardo se ve obligado a cambiarle la cara a Argentina, y para el partido que deberá realizar frente a Suiza el próximo sábado, efectuará 5 innovaciones en la formación inicial del equipo respecto del seleccionado que cayó ante Colombia. Según las estimaciones realizadas por el referido entrenador, Islas, Camino, Brown, Russo y Trobbiani ó Márcio serán los que ingresarán a la alineación titular. Mientras que los que quedarán fuera serán Pumpido, Saporiti, Trossero, Giusti y Gareca.

Si bien Bilardo tenía intenciones de hacer algún cambio, no todos responden a las mismas razones, De las 5 innovaciones, 3 serán obligadas por disposiciones vigentes de la Federación Internacional de Fútbol Asociado (FIFA). El artículo 11 del reglamento general del máximo organismo establece con claridad, que en partidos internacionales que sean de copa o liga, las expulsiones de jugadores significarán la suspensión automática de un partido para los que recibieron tarjetas rojas. Es bien sabido que Ricardo Giusti, Enzo Trossero y Ricardo Gareca fueron echados en el encuentro ante Colombia, y esto los imposibilita estar contra Suiza.

Además de esto, Bilardo tenía pensado observar el desempeño de Luis Islas con visión de futuro y también poder ver con más detenimiento la actuacióón de Julián Camino, tratando de inyectar su vocación a la proyección al equipo que dirige.

En cuanto a los reemplazos de los 3 suspendidos solo queda una duda en la cabeza de Bilardo. Porque es ya confirmado que Brown irá porTrossero y Russo por Giusti. Pero el interrogante se cierne sobre quién será el que ingrese por Gareca. La carta que le gustaría al técnico sería Márcico, pero éste to[...] su mejor for[...] hace incierta[...] motivo tamb[...] sibilidad de [...] se enfunde la[...] ción similar a[...] mente en Es[...]

Por lo que [...] análisis, res[...] na saldrá a ju[...] ro de punta, a[...] acercarán B[...] más ofensiva [...] que tendrán [...] de atrás.

La sorpresa[...] dadas que p[...] las proyecci[...] por sus respe[...] prendimient[...] que puede [...] rruchaga.

De acuerdo[...] por el prop[...]

SUIZA: UNA PUNTA E...

BERNA, 30 (Especial).— El director técnico suizo, Paul Wolfisberg anunció que recién dará a conocer la formación del seleccionado nacional de fútbol que enfrentará a Argentina el próximo sábado, cuando el plantel local realice la revisación médica. En caso de novedades en cuanto al estado de los futbolistas locales, el citado entrenador ya tiene una idea concreta de quiénes serán los protagonistas del referido y esperado cotejo internacional.

Para Wolfisberg, una de las principales preocupaciones será la ausencia del zaguero Egli, que es considerado una de las columnas defensivas más sólidas de Suiza. El mencionado defensor no fue cedido por el equipo alemán Borussia Durtmond, donde milita, para que integre la selec[...].

Por tal motivo el técnico suizo ya tien[...] quien lo reemplazará en esta oportu[...] Tierman, que aunque no tenga demasi[...] en el plano internacional ha sido consi[...] de las revelaciones del campeonato lo[...] sión será la de tomar en marca personal [...] conoce con la denominación de "stoppe[...] trodelantero adversario.

En lo que todavía no se ha definido W[...] en la identidad del puntero derecho [...] suizo. De acuerdo al jugador que design[...] dará el espíritu del planteo que saldrá a [...] que la intención es la de poner al punte[...] que dejaría fijo al estructura de 4-3-3 [...]

EL PASE DE RINALDI, A LA LONA

Se fueron en palabras. El jugador **Jorge Rinaldi**, a pesar de las arduas gestiones, proseguirá en **San Lorenzo de Almagro**, ya que aunque los dirigentes del club de Boedo se pusieron de acuerdo con sus pares del Zaragoza, de España, para que se concrete la transferencia, no sucedió lo mismo con el representante del jugador.

El apoderado del citado futbolista, **Guillermo Cóppola**, que hoy parte hacia Europa para encontrarse con la delegación de Boca, fue el encargado de representar a **Rinaldi**, quien se halla en Suiza con el seleccionado, en las conversaciones con el secretario técnico del **Zaragoza. Cóppola** manifestó que **"conociendo a los dirigentes del Zaragoza, les puedo asegurar que el pase no se hace y todo ello lo baso en lo siguiente: San Lorenzo quiere recibir los doscientos setenta mil dólares de la transferencia 'limpitos', sin perder nada. Es así que los españoles accedieron a pagar por su cuenta treinta mil dólares más de Jorge** (por Rinaldi), **pero no llegan de ninguna manera al quince por ciento que corresponde. Además, la gente de San Lorenzo no cuenta con el efectivo para cancelarle la parte proporcional de la prima hasta la fecha, es decir unos veinte mil dólares más".** La diferencia, en total, rondaría los treinta y tres mil dólares.

Cóppola agregó que **"así, Rinaldi sale perjudicado en una interesante suma. Pero no todo termina allí, también la gente del Zaragoza quiere un contrato por cuatro años con cobro escalonado de cincuenta, sesenta, setenta y ochenta mil dólares por temporada, y nosotros exigimos que la firma sea por tres años y con un pago de ochenta mil dólares por temporada".**

El presidente de **San Lorenzo, Héctor Habib,** dijo sin embargo que **"hemos llegado a un acuerdo para transferir a Rinaldi en doscientos setenta mil dólares limpios para el club. Además, el Zaragoza se hará cargo del quince por ciento y de lo que nosotros le tendríamos que pagar si se quedara en el club hasta fin de año".**

Finalmente, y cerrando el vértice del triángulo, el secretario técnico del **Zaragoza, Albino Chávez,** manifestó que **"ya esperamos bastante a los dirigentes de San Lorenzo y el plazo venció. Además, ya arreglamos condicoines con un jugador yugoslavo, de treinta años, llamado Surjac, quien tiene una gran experiencia internacional. Con él y con el argentino Juan Barbas ya cubrimos la cuota de extranjeros que se permite".**

Chávez señaló que debido a que el libro de pases cierra en su país mañana, no podían seguir aguardando a que el representante del jugador, San Lorenzo y Zaragoza se pusieran de acuerdo. **"El plazo venció y nos decidimds por Surjac; por esta temporada no hay otra cosa que hacer",** concluyó expresando lacónicamente **Chávez.**

Cóppola, en tanto, aclaró que **"los clubes pueden ponerse de acuerdo, pero si no lo hace el jugador la transferencia queda trunca[...] estaba dispuesto a [...] exterior. Antes, la [...] ello le molestaba. [...] con su hermano Osval[...] dres, y finalmente [...] dad. Sin embargo, [...] ciará a percibir una [...] que gira alrededor de [...] dólares".**

● **CERRADO**

En síntesis, el caso [...] cerrado. Se fueron en [...] ser que, sobre la hora [...] un as de la manga en [...] ro por como viene la [...] deducir que se queda[...] con Rinaldi.

HURACAN SIGUE

BARCELONA, 30 (EFE).— Huracán de Argentina que está realizando una gira por este país, es casi posible que se presente el próximo sábado en la ciudad de Terragona, distante 200 kilómetros de Barcelona, enfrentando a la escuadra local que milita en la segunda división, siempre y cuando rebaje sus pretensiones por la presentación, que sus directivos han fijado en 2.000 dólares.

Tal suma es un poco elevada para sus pretensiones, teniendo en cuenta que el rival es de segunda división.

También pudo saberse que Huracán tenía previsto viajar posteriormente a Italia, para disputar algunos encuentros amistosos, pero por el momento sus directivos que acompañan a la delegación no han podido confirmar nada, puesto que no habría interesados para su presentación.

● **MALASQUEZ**

MEDELLIN, 30 (AFP).— El mundialista peruano Eduardo Malásquez, que milita en el Independiente de Medellín se recupera de una fuerte contractura muscular en ambos aductores y según estiman los médicos en 15 días podrá retornar a la actividad.

Ayer le fue intensificado el tratamiento médico para que se reponga y pueda iniciar trabajos de fuerza dentro de dos semanas, tal lo anunciado por el cuerpo médico del club Independiente.

PIDE INVESTIGUEN EL EAM

Una Diputada Radical Presentó el Proyecto en la Cámara

Fue presentado en la Cámara de Diputados, por la legisladora radical **Dolores Díaz de Agüero,** un proyecto de resolución mediante el cual se solicita a la Comisión Investigadora de Ilícitos económicos cometidos durante el último gobierno militar el análisis de los actos administrativos del Ente Autárquico Mundial '78.

La diputada por Córdoba de la Unión Cívica Radical, reclamó así la investigación de todo lo actuado por el EAM '78, desde su creación hasta su disolución, como del destino dado a todos los bienes que le pertenecieron. En los fundamentos del proyecto presentado por la diputada **Díaz de Agüero,** se consigna que el EAM '78 **"contó con amplias facultades administrativas y de decisión autónoma sobre obras de infraestructuras que significaron una importante inversión de fondos públicos".**

Se señala que el citado ente, creado por **"el gobierno de facto habría efectuado contrataciones directas y adjudicaciones a empresas privadas para la construcción de grandes obras de ingeniería como los estadios de Córdoba, Mendoza, Mar del Plata y la remodelación de otros ya existentes".**

"Paralelamente —se consigna en los considerandos— **otras empresas del estado ajustaron sus planes de obras de acuerdo a las necesidades del EAM '78 y efectuaron, también, grandes inversiones para el montaje de sistemas de comunicaciones, remodelación de aeropuertos, construcción de vías de acceso a los estadios, implementación de la TV color, etc."**

"Estas críticas han persistido con el tiempo, se subraya, formándose en la opinión pública una imagen de despilfarro de los fondos públicos, de enriquecimiento ilícito de funcionarios y la sensación de que la disolución del ente sirvió para echar un manto de olvido definitivo sobre sus actuaciones".

Cierra la nota de fundamentos destacando la necesidad de **"efectuar una exhaustiva investigación que permita detectar"** si se cometieron o no irregularidades y abusos.

De este modo vuelve a salir al tapete el tema del Mundial '78, que parecía haber entrado en un compás de espera indefinido. La solicitud de análisis de los actos administrativos del Ente Autárquico Mundial '78 puede llegar a comprometer a numerosas autoridades, aunqeu es prematuro aventurar nada antes que la Comisión Investigadora de Ilícitos no entre en detalle completo.

RO' EN CCION

e: Trobbiani o Beto Márcico

ia no se encuentra en física y eso es lo que presentación. Por tal se ha barajado la po- sea Trobbiani el que mero "9", en una fun- que cumple general- delantes.

puede desprender del evidente que Argeti- con solo un delante- que seguramente se le chini en una misión Márcico o Trobbiani premisa de arrancar

quedará para las man- den llegar a significar es de Camino o Garré tivos laterales, o el des- y la media distancia ronificar Ponce o Bu-

los análisis realizados Bilardo la formación que saldrá el sábado será la siguiente: Islas; Camino, Ruggeri, Brown, Garré; Russo, Ponce, Burruchaga, Bochini; Dertycia y Márcico o Trobbiani.

En otro orden de cosas, ya se le informó a la delegación argentina que la terna de jueces que tendrá a cargo el arbitraje del encuentro internacional estará constituída por los irlandeses Purgell, Dailey y Galleher que irán en lugar de los anunciados inicialmente, los austríacos Woherer, Kastler y Linesham.

Argentina ha comenzado a regular el entrenamiento, para llegar con las energías justas al partido del próximo sábado. En razón de esto fue que Bilardo, en combinación con el responsable de la delegación organizaron un paseo a la paradisíaca región de Interlaken. Allí jugadores y cuerpo técnico tomaron muchas fotografías, para dejar impresas las imágenes de las que eran testigos.

EN VEREMOS

n.
aro que
ad será
fogueo
do una
Su mi-
o que se
al cen-

sberg es
equipo
también
gar. Por-
Decastel
ero para

Wolfisberg este planteo le haría correr demasiados riesgos, ya que la formación argentina poblaría con más hombres la mitad de la cancha y él quisiera tener mayor ayuda en ese sector.

Por eso es posible que también ingrese como cuarto volante Brrigel, que de esta manera dejaría descubierto la punta derecha de Suiza para su enfrentamiento con Argentina.

De acuerdo a lo que se pudo observar en los entrenamientos y a las manifestaciones realizadas por el propio entrenador Paul Wolfisberg, el equipo que saldrá a la cancha será el siguiente: Engel; Gieger, Wehrly, Tierman, Ira-Albon; Barberis, Hermann, Favre; Decastel o Brriger, Ponte y Brascheler.

Buena impresión fue la que causó el equipo argentino al golear por 10-1 a un juvenil combinado local. Aquí Burruchaga se pierde una magnífica situación para marcar un nuevo gol. De todas maneras ahora Bilardo se verá obligado a mover la estantería y realizará 5 cambios.

OJALA QUE NO SE MOJE LA POLVORA: HICIERON 10 GOLES

BERNA, 30 (Especial).— Magnífica es la impresión que sigue causando el Seleccionado argentino de fútbol a los aficionados suizos y a la crítica europea. El representativo sudamericano volvió a golear en un partido de práctica, en el que demostró un buen caudal ofensivo, cosa que ha generado muchas polémicas en presentaciones anteriores. En el encuentro que protagonizó anoche, Argentina derrotó por 10-1 al equipo juvenil John Boys, que solo esgrimió cierta resistencia en los primeros minutos.

Como se sabe, la alineación argentina venía de golear por 12-1 a un combinado de la aeronáutica local. El director técnico de los albicelestes, Carlos Bilardo, estaba interesado en que se realizara el amistoso, para que sus jugadores hicieran un reconocimiento del campo donde el próximo sábado se medirán ante el seleccionado de Suiza. También se encendió la iluminación del estadio Wankdorf para saber el nivel de visibilidad que brinda el citado escenario.

El equipo que dirige técnicamente Bilardo se alineó de la siguiente manera: Pumpido; Saporiti, Brown, Trossero, Garré; Rinaldi, Ponce, Bochini; Dertycia, Gareca y Burruchaga.

El partido de entrenamiento fue observado por 500 aficionados que aplaudieron algunos pases milimétricos de Bochini, los titánicos arranques de Gareca y las gambetas de Burruchaga.

Si bien las dos goleadas infligidas por el seleccionado argentino han causado buena impresión en la crítica y despierta grandes expectativas en cuanto a lo que puede llegar a ocurrir el sábado, esto no puede ser tomado como medida para saber el nivel del equipo albiceleste. Porque en el primer encuentro de práctica le ganó a un conjunto que no presentaba un buen estado físico. Y en el segundo se midió ante un combinado de muchachos de la categoría 1966, que aunque pusieron muchas ganas, demostraron estar faltos de fogueo.

Las observaciones de Bilardo apuntaron a que los marcadores de punta se proyectaran permanentemente y a que la pelota no fuera entretenida en la mitad de la cancha.

A

a Jorge (Rinaldi) se transferido al su mención de Perú le hablamos rdo y con sus pa- acordó la posibili- Por eso renun- a suma de dinero de los treinta mil

so Rinaldi parece en palabras. A no otra alguien saque n San Lorenzo. Pe- lano, hay que sin barajas y

Los chicos suizos consiguen autógrafos argentinos. Aquí firma González.

PRODE: POZO VACANTE A COMEDORES ESCOLARES

La diputada nacional por el Chaco, Onofre Briz de Sánchez, presentó anoche a la Cámara baja un proyecto de ley en el cual solicita que cuando una jugada del PRODE quede vacante, el pozo sea destinado a los comedores escolares de los establecimientos situados en las cinco provincias con mayor porcentaje de analfabetismo en el país. Chaco, Santiago del Estero, Formosa, Corrientes y Misiones respectivamente.

La legisladora que representa en la Cámara baja al partido justicialista señala que el proyecto de ley que el pozo vacante del PRODE sea depositado en una cuenta corriente especial en el Banco Nación, a la ordel del Consejo Nacional de Educación.

Los fondos serían destinados para la atención de los comedores escolares de los establecimientos situados en las provincias mencionadas, que según el último censo, poseen el índice más alto se analfabetismo.

La diputada Briz de Sánchez fundamentó su proyecto al señalar que **"la principal causa que puede llevar a esos niños a las escuelas es que allí se les va a dar de comer y eso, en sus casas, no ocurre".**

En la declaración, la legisladora en cuestión, afirma que "conocedora de la realidad económica que asuela a las clases humildes, donde el analfabetismo es mayor, sabemos que el comedor escolar constituye el mejor y más eficiente atractivo para que los niños de los sectores carenciados concurran a las escuelas primarias".

Este proyecto tiende a que la solidaridad de todos ayude a desterrar el analfabetismo y a que puedan comer los chicos carenciados.

Según el último censo, uno de cada tres argentinos es analfabeto y esto ocurre por su falta de educación y, muchas veces, por la carencia de afecto y medios de vida.

Jiménez Vuelve al "Tren"

Lo de **"Oscar Manga"** supera todos los límites. Para no perder la costumbre, nos "pidió" que le publicáramos su nombre porque el hijo colecciona todos sus chimentos y como hacía mucho que no aparecía estaba algo molesto. Enseguida nos contó: **"Griguol está esperando que llegue la habilitación desde España de Julio César Jiménez para poder incorporarlo cuanto antes al equipo. Eso sí, dijo que lo haría jugar siempre y cuando se porte muy bien y no se distraiga con cualquier cosa por allí".**

Cóppola, a la Casa de Rocha

"Guillermo Cóppola viajó anoche hacia Grecia para presenciar el partido de Boca con el Panathinaikos. Se hospedará en la casa del ex Newell's y Boca, Juan Ramón Rocha. Y no estará solo, pues lo acompañó la monumental "Yuyito", a quien de esta manera le paga la luna de miel que le debía". Comentó el **"Choclo Pepo"**, mientras metía las manos en los bolsillos de sus amplios pantalones.

Monzón, con Paperas

"El puntero Monzón de Quilmes, llegó el martes al entrenamiento y se hizo revisar por el médico porque tenía algunos dolores en el cuello. Enseguida el 'tordo" lo mandó a hacer reposo porque tenía paperas." Afirmó el **"Sordito Upa"**, mientras disimuladamente se tocaba la gruesa papada seguramente porque tiene la ilusión de que sea producto de una pápera y no de todo lo que se come.

Refacciones

"Esto no es lo mismo" gritó el **"Oficial Cotur"** mientras escuchaba la radio para conformarse de alguna manera con el cierre de su paradisíaca "Sala de Audio" donde solía descansar de tanto descanso. Por eso bajó el volumen y contó: **"En River están aprovechando el receso para recomponer el césped, para efectuar algunos arreglos en las instalaciones del Monumental y pronto también reiniciarán los trabajos en el gimnasio de básquetbol que fueran interrumpidos".**

Eso es para demostrarle a todo el mundo que Santilli, a pesar de las deudas que tiene el club, no piensa solo en el fútbol.

Amistoso del Santo

"El 8 de setiembre San Lorenzo jugará un partido amisteso con Atlético Santa Rosa, equipo que fue sensación este año al ganar un torneo, y que ya saborea la posibilidad de actuar en el nacional. Solo falta una resolución del consejo federal sobre un partido contra All Boys, club donde está jugango Miguel Iturrieta'. Dijo **"Pablito Pefaca"**, mientras preguntaba quién iba a actuar de Blanca Nieves.

AQUI, LA PAGINA DEL ASCENSO

HAY SOBORNO EN MALASIA

Escándalo en el Torneo Merdeka Donde Juega Nuestra "B"

KUALA LUMPUR, Malasia, 30 (AP).— El director técnico del equipo brasileño Botafogo, de Paraiba, Elmer Guilherme Ferreira, rechazó una oferta de soborno y su denuncia a la policía permitió descubrir que varios partidos del torneo de fútbol Merdeka habían sido arreglados, según la prensa local.

Varios partidos del torneo que se está realizando aquí habían sido arreglados de antemano, entre ellos el de Papua - Nueva Guinea y Liberia, del 24 de este mes, en el que el primero ganó 2-1, dijo el diario "The New Straits Times" en su edición de hoy.

Agregó que más de 129.000 dólares cambiaron de manos desde que comenzó el torneo el 21 de este mes.

Fuentes policiales dijeron que se está investigando el caso, pero no dieron detalles del mismo.

El periódico dice que anoche Ferreira recibió comida en la que se incluía una gran suma de dinero, de una pareja que le indicó que perdiera el partido entre Botafogo, de la primera división brasileña, y un conjunto malayo que se jugará el sábado. El técnico llamó a la policía y fue detenida una pareja de malayos cuarentones en un hotel de esta capital donde están también alojados los otros equipos que participan en el torneo.

Tras un interrogatorio policial, se descubrió que un grupo de apostadores había estado pagando para arreglar los partidos, dice el diario.

Doce equipos participan en el torneo, que terminará el 9 de setiembre.

El secretario de la Federación de Fútbol malaya, Paul Murgesu, rehusó comentar la denuncia. En una entrevista telefónica dijo que todavía no había recibido informes oficiales del caso.

● GANÓ MINAS

El equipo brasileño de Minas Gerais obtuvo su tercera victoria en la copa "Merdeka" de fútbol, tras derrotar a Indonesia 2/0 en un partido correspondiente al grupo B de ese torneo.

Los brasileños anotaron un gol en cada tiempo.

El equipo de Minas Gerais, que ya derrotó a los seleccionados de Papuasia Nueva Guinea y Liberia, marcó su primer tanto a los 7 minutos cuando el defensa indonesio Sutrismo introdujo la pelota en su propio arco.

Los indonesios, que habían aplastado a Tailandia 5/1 e igualado 2/2 con Malasia, intentaron una reacción que fue bien controlada por la defensa del Minas Gerais, en especial por Fernando Macedo y Edecir Moraes.

Al reanudarse el partido, los brasileños se apoderaron del control del juego y pusieron sitio a la zona peligrosa de Indonesia.

A los 15 minutos, José Casagrande gambeteó en el área a Robby Maruanava y batió al guardameta Ponipin con un disparo al ángulo.

Los brasileños deberán enfrentar el domingo a Malasia, mientras que Indonesia jugará contra Papuasia Nueva Guinea.

NO ES FELIZ CUMPLEAÑOS

Atlas, Cerca de los 365 Días sin Ganar un Partido

Atlas cumplirá el próximo martes un año sin saber lo que es ganar un partido oficial de la "D". El conjunto, que tiene su cancha, en el barrio "Las Malvinas", de General Rodríguez, enfrentará, en calidad de visitante, a Midland, en Villa Libertad, partido de Merlo este fin de semana de jugarse la fecha. En lo que va del torneo, tiene tres puntos, producto de tres empates. El único partido que estuvo a punto de ganar, fue ante Juventud Unida, que está a punto de clasificar para la ronda final, pero faltando un minuto para el final, el equipo dirigido por Della Vecchia empató el partido. A pesar de ello, los dirigentes no le hacen faltar nada a los muchachos y se preocupan en pagar los viáticos al día, y, el que más colabora, es Puga, el "dueño" del club.

● LOS PRECIOS DE LA "B"

Los precios de las entradas generales para los encuentros de la divisional "B" serán los siguientes: Sarmiento - Racing, 120 pesos; Lanús - Gimnasia y Esgrima, 120; Deportivo Español - Argentino de Rosario 120; Banfield - Nueva Chicago 90; Defensores de Belgrano - Morón 120; Italiano - Tigre 120; Almirante Brown - All Boys 90; Estudiantes - Armenio 120; Colón - Talleres 90; Quilmes - Los Andes 90 y Arsenal - El Porvenir 90.

● PEDIDO

La mesa directiva de la divisional "D" elevó una nota a la Secretaria de Torneos, solicitando jugar el campeonato de quinta división del próximo año, a partir del mes de abril, o sea, un mes antes del que se está jugando este año.

MAL PROVECHO

Sarmiento está pasando una difícil situación económica. Los dirigentes están haciendo todo lo humanamente posible para solucionar las cosas, pero la gente de la ciudad de Junín no colabora para nada. Un ejemplo, es el concesionario del buffet, que ayer no le dio de almorzar a los jugadores Giordano y Campelo, y, éstos, no quisieron entrenar a la tarde —lo habían hecho a la mañana.

Pero anoche la cosa se solucionó y a partir de hoy, los jugadores solteros Campelo, Giordano, Fernández —almorzó al mediodía en otro lado y pasó la boleta de gastos— Casal y Molina, comerán en el club Social. A todo esto, el cordobés Molina con permiso del técnico Malbernat, se fue a su ciudad para visitar a la familia.

Sarmiento que tenía asegurado quinientos mil pesos para jugar en Buenos Aires, debió cambiar y enfrentar a Racing en su estadio, por presión de la gente.

ULTIMATUM EN COLEGIALES

Los jugadores de Colegiales no se presentarán a jugar el partido ante Comunicaciones, por el campeonato de la "C", a raíz de diferencias económicas con la comisión directiva. Luego de una reunión, los dirigentes decidieron otorgar un aumento de mil pesos en los viáticos, pero los muchachos resolvieron rechazar el ofrecimiento, por entender que era exiguo, ya que pretenden un aumento mayor.

Según trascendió, los jugadores de Colegiales, de excelente campaña en lo que va del torneo, solicitaron un aumento de cinco mil pesos, a partir del mes de julio. Los "capos" del club, a su vez, dieron un plan de aumentos, que arranca con mil pesos en julio, dos mil en agosto y tres mil en setiembre. Por ese motivo no hubo arreglo, ya que los jugadores quieren los cinco mil, a partir de julio. Por ahora las cosas están muy tirantes y, si no hay solución en las próximas horas; Colegiales no se presentaría a jugar frente a Comunicaciones.

A todo esto, los directivos mantendrán esta noche una decisiva reunión para ver de qué manera arreglan la situación. Por su parte, la hinchada le dio su total apoyo a los jugadores, pues entienden que lo que ganan no alcanza ni para vivir una semana.

Daniele, el técnico del equipo, se lleva a su casa la suma de siete mil pesos, y, uno de lo que más gana, el puntero, y goleador del certamen, Guerrero, tiene un viático de diez mil pesos argentinos. El resto de los jugadores gana la suma de cinco mil pesos.

SAN MARTIN: El arquero Marcelo Denis está estudiando un ofrecimiento de un club tucumano, para jugar cuando se inicie el torneo regional en octubre. Mientras tanto, se está restableciendo de una lesión en la rodilla derecha, pero todavía no se sabe si podrá jugar ante los "mates". Ludueña tiene una contractura en el muslo derecho.

MUÑIZ: Juan Carlos Aguilera, señaló que el arquero Pintos sufre un golpe en el muslo de la pierna derecha, mientras que Fiala no practica por un problema en la rodilla derecha. El presidente Rubén Faisal indicó que está terminando de construir las plateas en el estadio ubicado en José C. Paz.

SPORTIVO BARRACAS: Eidelman tiene un golpe en el tobillo izquierdo, por su parte, Marchese podría también jugar en un equipo santafecino para el regional. Dentro de poco tiempo comenzará la construcción de la cancha.

LOS "PITOS" DE LA "C": Deportivo Merlo - Excursionistas, Luis Quirós; Flandria - Villa Dalmine, Guillermo Marcone; San Martín - Argentino de Quilmes, Daniel Vigil; San Miguel - Berazategui, Rubén Padilla; Comunicaciones - Colegiales, Enrique García; General Lamadrid - Almagro, Abel Pérez; (en All Boys); Central Córdoba - Muñiz, Luis Olivetto; Defensa y Justicia - Tristán Suárez, Andrés Sabino; Barracas Central - San Telmo, Carlos De Bary y Defensores Unidos - Ituzaingó, Miguel Scime.

EN LA "D": J.J. Urquiza - Liniers, Enrique Miranda (en Juventud Unida); Luján - Fénix, Jorge Torozoni; Midland - Atlas, Carlos Trechuelo; Puerto Italiano - Acassuso, Juan Segers - Central Ballester - Argentino de Merlo, Emilio Castaño (en Acassuso); Centro Español - Alem, Gustavo De Gennaro (En Atlas); F.C. Urquiza - Juventud Unida, Antonio Fuenterrabia; San Carlos - Riestra, Oscar Turchak; Sacachispas - Cañuelas, Albino Rodríguez; Sportivo Barracas - Dock Sud, Daniel Vázquez(en San Telmo); Lafe-rrere - Yupanqui, Osvaldo Pisapia, General Belgrano - Paraguayo, Félix Molina; Claypole - Victoriano Arenas, Mauro Walter y Brown - Cambaceres, Jorge Torti.

ALMAGRO: El puntero Catalán tiene un fuerte golpe en el muslo de la pierna derecha mientras que Rapa sufre una contractura en el recto anterior de la pierna izquierda.

VILLA DALMINE: Lergen tiene un tirón en el aductor de la pierna derecha. Basualdo por su parte, es probable que no juegue a raíz de sufrir un estado gripal, que le impidió entrenar.

COLON: Luego de la catastrófica derrota ante Los Andes, el director técnico, Osvaldo Sosa, decidió realizar una limpieza casi total para el partido ante Talleres. El arquero Jorge Tripicchio tiene descanso por diez días y en su lugar todavía no se sabe quién jugará, pues el suplente, Antonio Mercury todavía no está recuperado de una lesión, y en caso de no poder hacerlo, estará presente el pibe Cabrera. A pesar de todo, Tripicchio fue bien tratado por la prensa santafecina que solamente lo culpó en uno de los cuatro goles. Pero como Sosa quiere ver en acción a otros jugadores, prefirió darle descanso. También jugará Werner en lugar de Merlo, mientras que Balbuena será el volante que ocupará el puesto de Alvarez. Por su parte, Carmona será el marcador de punta en reemplazo de Juncos. Como se ve, "Chiche", Sosa "borró" a medio equipo. Al plantel le adeudan todos los premios de la segunda rueda. A cada jugador le deben nueve mil pesos argentinos.

ARSENAL: El marcador de punta, Roque Drago, comenzó ayer a practicar y si está en condiciones jugará ante El Porvenir. Torres se restablece, mientras que el ex jugador de la entidad, Podeley, está a punto de firmar contrato en un club de Azul.

ALL BOYS: Acosta, con un golpe en el tobillo derecho, no entrena, mientras que Tapia, se recupera de un desgarro en el gemelo de la pierna izquierda.

ESTUDIANTES: Romano, que ayer reinició los entrenamientos, se recupera de una lesión en la rodilla derecha. Hirschfeld se restablece, mientras que hoy comenzó a moverse en forma liviana. Ciccarello que fue citado para el partido ante Talleres, ni siquiera estuvo en el banco de suplentes, por ese motivo mantiene una situación de tirantez con Horacio Bongiovanni, técnico del equipo. Monroig tiene un golpe en el tobillo.

TALLERES: De común acuerdo con la institución, rescindieron contrato, el puntero Etcheto y el volante Foccaccia. Ambos concurrieron el pasado martes a Futbolistas Argentinos Agremiados para terminar los últimos detalles. Los citados elementos habían mantenido en su oportunidad serias divergencias con los dirigentes. A todo esto, el delantero Pantano se recupera de una lesión. La delegación partirá a Santa Fe, el próximo sábado después del mediodía.

BANFIELD: Al club todavía no llegaron noticias del jugador Jorge Tévez que como se sabe viajó a España la semana pasada. Se espera que ello ocurra antes del viernes, que cerrará el libro de pases. El volante Héctor Milano ayer no entrenó debido a que le sacaron dos muelas. El arquero Tomás Quiroga sufre una contractura en el aductor de la pierna izquierda y fue infiltrado para que pueda jugar ante Chicago. El "1" banfileño tiene un ofrecimiento para que a partir del próximo año se incorpore a un importante institución de Bolivia. A los jugadores le abonaron cinco mil pesos en concepto de premios.

RACING: Osvaldo Santos continúa recuperándose del tobillo derecho, pero todavía no se sabe cuando podrá reaparecer. Como ya habíamos anticipado, volverá al primer equipo, Miguel Angel Brindisi. El pibe Wirtz será el arquero, mientras que volverá Urán al medio campo, ya que cumplió la sanción que le aplicó el Tribunal de Disciplina. Garzete será el marcador de punta que lo hará por José María Suárez, lesionado. Recién hoy se sabrá cuando cobrarán el sueldo correspondiente al mes de julio.

GIMNASIA: Carlos Alberto Carrió no entrenó como consecuencia de que se resintió de la lesión en la pierna derecha, pero podrá estar presente ante los "granates". Recuperado de una lesión en el recto anterior de la pierna derecha, volvió a los entrenamientos Pedrazzi.

TIGRE: Luego de recuperarse de sus lesiones, que lo mantuvieron inactivos las últimas fechas, volverán al primer equipo, el puntero Chaparro, Walter Fiori y Edgar Paruzzo. Artico también estará presente. Hay malestar en el plantel como consecuencia de que los sueldos son muy bajos.

MORON: Stagliano se recupera de la operación de amígdales a que fue sometido hace días. El puntero Toloza tiene un fuerte golpe en el muslo de la pierna derecha. Junes sufre una contractura en el muslo izquierdo.

EL PORVENIR: El volante Romero, que fue operado de un callo plantal, se restablece, y todavía no se sabe cuanto tiempo estará inactivo. Esquivel se resintió de una lesión en la pierna izquierda y es casi seguro que no podrá jugar hasta fin de año.

LOS PITOS DE LA "B": Sarmiento-Racing, Carlos Coradina; Lanús-Gimansia, Juan Carlos Biscay; Español-Argentino de Rosario, Luis Pasturenzi; Banfield-Nueva Chicago, Héctor Gelay; Defensores de Belgrano-Morón, Osvaldo Schiavonne; Italiano-Tigre, en Argentinos, Carlos Iezzi; Almirante Brown-All Boys, Emilio Misic; Estudiantes-Armenio, Eduardo Fernández; Colón-Talleres, Juan Rolando; Quilmes-Los Andes, Juan Carlos Ruas y Arsenal-El Porvenir, Rubén Torres.

ESTE LEON LE HACE "HONOR" A SU NOMBRE

BARRANQUILLA, 30 (ANSA, AP).— El preparador físico del Atlético Junior, el argentino **León Martínez**, fue acusado de haber agredido verbal y físicamente a un niño que suele desempeñar funciones periodísticas infantiles para un programa de radio local.

El corresponsal de deportes del diario "El Tiempo", de Barranquilla, **Gustavo González Hans**, afirmó que Martínez empujó al joven periodista y luego lo despojó del grabador con el que estaba trabajando.

El niño **Gustavo Salcedo**, víctima del ataque del entrenador, interviene en un programa de radio y escribe una columna en el matutino local "El Diario del Caribe", dirigida a los chicos de su edad, en la cual enfoca temas deportivos.

Salcedo se había presentado en el estadio de Juniors en el momento en que el primer equipo estaba realizando su tradicional práctica a las órdenes del preparador físico León Martínez y del director técnico argentino **José Varacka.**

En momentos en que el precoz periodista pretendió acercarse a Varacka, Martínez se interpuso y con gruesos calificativos trató de alejarlo, pero ante el estupor de Salcedo, que no comprendió el ataque, el entrenador lo tomó de un brazo, le quitó el grabador y le pegó un fuerte empujón que lo hizo rodar por el piso.

El cronista de "El Tiempo", Gustavo González, que estaba realizando una entrevista con un jugador del plantel, escribió luego en su diario que la **"Agresión fue salvaje".**

Pocas horas después el niño comentó en una audición de la cadena radial Caracol, los detalles de lo sucedido, los que coinciden con la narración del periodista de "El Tiempo".

Mientras tanto el preparador físico no efectuó ningún descargo.

En tanto, el periodista Gustavo González, comentó que algunos aficionados se presentaron en la sede del club Junior, equipo que fue varias veces campeón profesional, para que sus dirigentes le soliciten inmediatamente a Martínez una explicación sobre el incidente, e incluso que se le recrimine por escrito y hasta se dice que pidieron una sanción económica para que no vuelva a cometer este tipo de actos bochornosos.

NO TODAS FUERON ROSAS

Hernández, Diego, Díaz y Bertoni Desiguales

ROMA, 30 (ANSA).— Distinta suerte tuvieron los futbolistas argentinos que actúan en los equipos de este país durante el desarrollo de una nueva jornada del certamen por la copa de Italia, que se disputa entre los clubes de primera, segunda y tercera.

El más destacado fue el ex delantero de Estudiantes de La Plata, **Patricio Hernández**, quien actuando para el **Ascoli** que empató con el **Campobasso**, de segunda, **2 a 2**, se convirtió en la figura del encuentro.

Hernández asumió la posición de volante ofensivo ante la ausencia de Coeck y condujo con habilidad e inteligencia a su equipo que mereció el triunfo. Hernández sirvió en bandeja el segundo gol y cuando se suponía que podía llegar el tercero, a solo 10 minutos del final, el Campobasso consiguió igualar mediante un tiro libre de Tacchi.

Por su parte el máximo astro argentino, **Diego Armando Maradona**, tuvo una buena actuación pero su equipo, el **Napoli**, no cumplió un aceptable trabajo y sólo empató **0 a 0** con **Perugia.**

"Creo haber jugado satisfactoriamente y no me siento triste por no haber actuado en mi mejor nivel, porque siempre que no se pierde hay tiempo para estar contento". Dijo Maradona a la prensa italiana al conoluir el encuentro que atrajo a una gran multitud.

Maradona soportó una presionante marcación durante todo el partido y su cancervero fue Benetti, sobre quien dijo: **"En general fue correcto porque nunca recurrió a la infracción fuerte para detenerme, siempre fue con lealtad a buscar el balón, pero sí, en cambio, recurrió al truco de tomarme de la camiseta, cosa que el árbitro no siempre advirtió".**

Su compañero de equipo, el puntero **Daniel Bertoni**, pasó desapercibido y estuvo muy lejos de realizar una actuación similar a la del último cotejo que le valió algunos elogios.

Por su parte el otro argentino, **Ramón Díaz**, que milita en el **Avellino**, que ayer suspendió su encuentro con el **Spal (0 a 0)** por la intensa lluvia, fue una de las figuras. A pesar del mal estado del terreno, Díaz fue por momentos incontenible para la defensa rival y protagonizó las pocas situaciones de gol que tuvo su conjunto.

● LOS BRASILEÑOS

El brasileño **Paulo Roberto Falcao**, del **Roma**, mostró no estar perfectamente preparado, en el partido de Copa Italia contra el **Varese**, mientras que el otro brasileño romanista, **Toninho Cerezo**, fue brillante.

El partido terminó empatado 0 a 0, pese a que el Roma estuvo por marcar en seis ocasiones. La insistencia de Cerezo en el primer tiempo no sirvió para revertir la situación: se debió a las proezas del portero del Varese, Zunico.

De todos modos, se confirmó que la trama del juego del Roma depende del eje Falcao - Cerezo: la conocida "zona" que frente al Varese no dio frutos por la notable actuación de Zunico.

El brasileño del Lazio **Joao Batista**, además de jugar en el centro de la cancha como le corresponde hizo contra el **Pistoiese** brillantes jugadas de ataque.

CONDENARON A LOS QUE SOBORNARON

BUDAPEST, 30 (DPA).— Doce futbolistas de la primera división húngara, tres funcionarios y un hombre de negocios fueron condenados en Budapest a multas de hasta 1.500 dólares por un asunto de soborno.

La sanción, impuesta ayer, afecta entre otros a cuatro jugadores del SC Csepel, que deberán pagar juntos hasta 7.700 dólares de multa por haber aceptado dinero para "arreglar" resultados de fútbol.

Además, la Federación Húngara de Fútbol suspendió por diez años a los jugadores del Csepel Gabor Koehalmi y Attila Kovacs, así como al funcionario Albert Bihari, y por cuatro a los futbolistas Laszlo Gendur y Gabor Lazsanyl.

Entre los sancionados —informa MTI— hay dos del campeón Honved de Budapest, cuyo nombre no se comunicó.

● LIDER

HAMBURGO, 30 (DPA).— El Bayern Munchen, al ganar al Werder Bremen 4-2 ante 40.000 personas con tres goles del danés Lerby, se convierte en el líder de la primera división alemana occidental de fútbol en la segunda jornada, y es, junto con el Colonia, que no jugó por actuar en el torneo de Madrid, el único club de la Bundesliga sin pérdida de puntos.

PEÑAROL, EMBARGO DE MUCHO VUELO

MONTEVIDEO, 30 (AP).— La compañía estatal de aviación Pluna pidió a la justicia que ordene el embargo de la sede del club Peñarol de esta ciudad, como pago a la deuda de 14.000 dólares.

Directivos de Pluna dijeron que Peñarol debe el pago de los pasajes de la delegación que viajó a Santiago de Chile en noviembre de 1982 para jugar la final de la Copa Libertadores de América.

El Pluna se informó que se le solicitó al popular club de Montevideo que entregue los títulos de propiedad de su sede. Peñarol atraviesa por una de las crisis más profundas de su historia y se calcula que tiene un pasivo de casi 2 millones de dólares. Por esa situación ha debido vender jugadores y ha desistido de concurrir a certámenes.

● EMPATO DEFENSOR

VALLADOLID, España, 30 (EFE).— El **Valladolid** y **Defensor**, de Montevideo, empataron **1-1** en partido de homenaje al defensa central vallisoletano Santos disputado en el nuevo estadio José Zorrilla ante unos 10.000 espectadores.

Los tantos del encuentro fueron marcados por Yañez a los 34 minutos para el Valladolid y Sarubbi en el minuto 17 para el conjunto uruguayo.

QUEDARON ASI EN LA PENINSULA

ROMA, Italia, 30 (ANSA).— Se jugaron los partidos correspondientes a la tercera ronda de la Copa Italiana de Fútbol, certamen en el que intervienen equipos de las tres primeras divisiones. Roma, el campeón, empató como visitante frente al Varese con el marcador en blanco. El Varese es de segunda división. El conjunto goleador de la jornada fue el Sampdoria, de la división superior, que derrotó a Cavese, de tercera, por 8 a 1. Los resultados registrados en los diferentes grupos y la clasificación de los equipos mejor ubicados es la siguiente:

Primer grupo: Como 3, Triestina 0; Carrarese 0, Milan 2; Brescia 1, Parma 1. **Clasificación:** Milan 5 puntos, Triestina 4, Parma 3, Como 2, Brescia 2, Carrarese.

Segundo grupo: Inter 3, Francavilla 1; Avellino - Spal, suspendido a los 54' con un resultado de 0-0, impracticabilidad de la cancha. Pisa 2, Bologna 1. **Clasificación:** Inter 5 puntos, Pisa 4, Avellino 3, Bologna 2, Francavilla 1, Spal 1.

Tercer grupo: Varese 0, Roma 0; Lazio 3, Pistoiese 1; Padova 0, Genoa 1. **Clasificación:** Lazio 5 puntos, Genoa 4, Roma 4, Varese 3, Pistoiese 1, Padova 1.

Cuarto grupo: Cremonese 2, Monza 2; Vicenza 0, Torino 0; Cesena 1, Empoli 2. **Clasificación:** Empoli 6 puntos, Torino 4, Cesena 3, Vicenza 3, Monza 1, Cremonese 1.

Quinto grupo: Verona 5, Casarano 0; Ascoli 2, Campobasso 2; Benevento 1, Catania 0. **Clasificación:** Verona 5 puntos, Ascoli 5, Campobasso 4, Benevento 3, Casarano 1, Catania 0.

Sexto Grupo: Sampdoria 8, Cavese 1; Udinese 2, Lecce 1; Catanzaro 0, Bari 1. **Clasificación:** Sampdoria 5 puntos, Bari 5, Udinese 4, Catanzaro 3, Lecce 1, Cavese 0.

Séptimo grupo: Juventus 1, Taranto 0; Atalanta 1, Cagliari 0; Palermo 2, Sambenedettese 0. **Clasificación:** Juventus 6 puntos, Atalanta 4, Taranto 3, Cagliari 2, Palermo 2, Sambenedettese 1.

Octavo grupo: Perugia 0, Napoli 0; Fiorentina 1, Casertana 1; Arezzo 1, Pescara 1. **Clasificación:** Fiorentina 5 puntos, Napoli 5, Arezzo 3, Casertana 2, Pescara 2, Perugia 1.

SANTANA DICE QUE MATAN AL FUTBOL

RIO DE JANEIRO, 30 (AP).— El ex técnico de la selección brasileña de fútbol, Telé Santana, sostiene que se está matando al balompié del Brasil, donde ya no se practica el deporte - arte que lo hizo tan famoso a nivel internacional.

Santana acusó a los entrenadores de "no incentivar la técnica y el perfeccionamiento del arte de jugar" a cambio de presionar a los jugadores para que jueguen de cualquier manera. También responsabilizó a los árbitros de la crisis del fútbol brasileño por permitir que, en ocasiones, un jugador sea agredido hasta 13 veces en un mismo partido.

● ESPIAS

El campeón brasileño de fútbol de este año, el Fluminense, se enfrentará al Campo Grande en el Maracaná bajo la anunciada y rígida presencia de un grupo de destacados "espías" del deporte.

El Fluminense disputa el campeonato estatal de fútbol de Río de Janeiro y los técnicos Edu, del Vasco Da Gama, Zagalo, del Flamengo y Jair Pereira, del Botafogo, se mezclarán entre el público para calcular la fuerza del equipo campeón, que el domingo enfrenta a su archirival, el Vasco Da Gama, a quien derrotó en la disputa por el título nacional de este año.

PURAS CRITICAS

TORONTO, 30 (AP).— Un funcionario de la Liga Nacional de Fútbol criticó al gobierno mexicano por la organización del torneo juvenil por la Copa México realizado la semana pasada y dijo que "nunca volveremos a llevar a un equipo de fútbol" a ese país.

Bill Johnstone, dirigente de la Liga Nacional de Fútbol, dijo que el gobierno mexicano había ofrecido un viaje con todos los gastos pagos al equipo Selects para jugar en el torneo, que se disputó el 17 de agosto con la participación de 16 equipos juveniles.

"Fue muy desagradable", dijo Johnstone, tras afirmar que tuvo que pagar 3.000 dólares en hotel y taxis cuando comprobó al llegar que el equipo no tenía reservas hechas por sus anfitriones.

"Es posible que hayamos sido víctimas de un esmerado plan para vengar la reciente derrota de México a manos de Canadá en la clasificación para el fútbol de los juegos olímpicos", agregó.

"Lo que es cierto es que nunca volveremos a llevar a un equipo de fútbol a México", indicó.

Otro funcionario de la Liga presentó una protesta oficial cuando el equipo canadiense perdió 1-0 en los cuartos de final ante el equipo mexicano Llanis, en el que jugaban tres futbolistas pasados de la edad reglamentaria, incluso uno profesional.

CHILE NO RENUNCIA AL MUNDIAL JUVENIL

SANTIAGO, Chile, 30 (AFP).— Chile no ha pensado en ningún momento en renunciar a la organización del Mundial Juvenil de Fútbol de 1985, se informó en el organismo rector de ese deporte en el país.

El dirigente Gustavo Valenzuela anunció que el presidente de la Asociación Central de Fútbol, Antonio Martínez, viajará el domingo a Río de Janeiro para entrevistarse con el presidente de la FIFA (Federación Internacional de Fútbol Asociado), Joao Havelange, para ratificar la organización del mundial.

Agregó que en la oportunidad, Martínez invitará a Havelange para que visite Chile junto a la delegación de la FIFA que llegará en octubre para conocer las sedes y los estadios.

En Los Angeles, Estados Unidos, Havelange ratificó a la AFP que no existía ningún problema para que Chile fuera sede del mundial juvenil de 1985.

● PREPARACION

MEXICO, 30 (ANSA).— La selección mexicana de fútbol que se prepara para el mundial "México '86" iniciará una serie de encuentros contra equipos sudamericanos, jugando, en Los Angeles, California, contra el seleccionado de Colombia, en los primeros días de octubre.

WILLY APLASTO UN YANQUI

Nueva York: Venció a Mike Leach; Sabatini También Cumplió

John, que defiende el título, logró una fácil victoria.

NUEVA YORK, Estados Unidos, 30 (AFP, EFE, UPI y ANSA).— Los argentinos **Guillermo Vilas** y **Gabriela Sabatini** avanzaron a la segunda ronda del **Campeonato Internacional de Tenis de los Estados Unidos,** evento que otorga puntaje para el **Grand Prix** y está dotado con 2.500.000 dólares en premios. **Vilas** superó al estadounidense **Mike Leach** por 6 - 1, 6 - 2 y 6 - 3. Previamente, **Sabatini** había eliminado a la norteamericana **Paula Smith** por 6 - 3, 3 - 6 y 6 - 2. No tuvo la misma fortuna la otra argentina que estaba compitiendo, **Emilse Raponi,** quien fue derrotada por la estadounidense **Vicky Nelson** por 6 - 3 y 6 - 0. El estadounidense **John McEnroe,** por su parte, comenzó con éxito la defensa de su título del Abierto Norteamericano, al superar en poco más de una hora de juego al británico **Colin Dowdeswell** por 6 - 1, 6 - 1 y 6 - 1.

● VICTORIA DE VILAS

Vilas no tuvo ningún tipo de problemas para poder doblegar a Leach, 101° en el ranking mundial. Desde el inicio del partido el argentino impuso su línea de juego, con un accionar eficiente, que se sustentó en la seguridad de su servicio y en la oportunidad para vanzar hacia la red a cortar, en una modalidad que no es común en el juego del sudamericano, quien se destaca más defendiendo desde su base con profundos golpes con top - spin.

Sin perder ningún saque a lo largo de todo el encuentro, Vilas no le permitió al norteamericano presionar sobre la red, con oportunos y seguros passing - shots y algunos festejados globos, que hicieron recordar a los aficionados locales el mejor momento de Vilas, cuando se adjudicó el Abierto de los Estados Unidos en Forest Hills, en 1977, en canchas de polvo de ladrillo (fue la última vez que se jugó en ese escenario y con ese tipo de piso).

● SABATINI

El cotejo en el que triunfó la pequeña jugadora argentina, Gabriela Sabatini no hizo sino confirmar las bondades de su juego, que le han permitido en esta temporada encaramarse al primer puesto del ranking mundial de Juveniles (menores de 18 años).

En los dos primeros sets, ambas jugadoras compartieron méritos, pues mientras el primero era para la joven argentina, en el segundo se impuso la mayor experiencia de Paula Smith, una jugadora que no necesita carta de presentación por el amplio historial que posee deportivamente.

Con un set para cada una, se inició el decisivo tercero. Y allí, sorpresivamente, Sabatini comenzó a jugar de una manera tal que su experimentada rival quedó desconcertada, no encontrando en ningún momento la forma de neutralizar el accionar de su joven contrincante.

● TRASPIE DE RAPONI

Emilse Raponi, la otra argentina que estaba compitiendo en el Abierto estadounidense, no encontró en ningún momento la manera de contrarrestar el poderoso juego de la norteamericana Nelson, 60° en el ranking mundial.

HANA ADORA A LOS PIRATAS

NUEVA YORK, Estados Unidos, 30 (EFE, ANSA y UPI).— No todos los jugadores están conformes con el Abierto Estadounidense, que se disputa en Flushing Meadow. Una de las que se ha mostrado más disconforme es la renombrada tenista checoslovaca Hana Mandlikova.

Según la jugadora, "ningún torneo tiene la atmósfera de Wimbledom. A mí me encanta sobremanera el ambiente de Londres, que se refleja en el Abierto de ese país. Considero que Flushing Meadow, en comparación con Wimbledom, es algo así como un gran parque zoológico".

También han disgustado a la tenista checoslovaca las comidas tradicionales estadounidenses, a las cuales la jugadora manifiesta que no puede acostumbrarse.

Al sueco Stefan Edberg le sucede lo mismo. Este señaló que "estoy verdaderamente harto de comer hot-dogs (perros calientes) y hamburguesas cuando vengo a jugar al circuito norteamericano. En este momento hay una cosa que deseo fervientemente: Es regresar lo más rápido posible a la comida sana y agradable de mi país, como por ejemplo las albóndigas suecas y las patatas hervidas".

Excepto estos dos jugadores, los demás muestran conformismo en relación con el campeonato, su ambiente y las comidas más tradicionales.

● ZURDOS

En este medio se comentó un detalle curioso, y es el hecho que desde 1973, oportunidad en que ganó el australiano John Newcombe, que es diestro, siempre han triunfado en este evento tenistas zurdos en el single caballeros.

Desde 1974 todos los vencedores del individual han sido zurdos: los estadounidenses Jimmy Connors (ganador 5 veces) y John McEnroe (3 veces) y el argentino Guillermo Vilas y el español Manuel Orantes (una vez cada uno).

LA FECHA COMPLETA

Otros resultados en la primera ronda fueron éstos: **Hombres, primera ronda:** Sandy Mayer, EE.UU., a Cassio Motta, Brasil, 7-5, 6-7 (4-7), 6-2, 7-6 (7-5); Iván Lendl (2), Checoslovaquia, a Brian Teacher, EE.UU., 6-4, 6-4, 7-5; John Lloyd, G. Bretaña, a Peter Fleming, EE.UU., 6-3, 6-4, 7-6 (8-6); Henri Leconte, Francia, a John Sadri, EE.UU., 2-6, 6-3, 6-4, 6-3; Anders Jarryd (14), Suecia, a John Frawley, Australia, 6-4, 7-6 (7-3), 6-4; Paul McNamee, Australia, a Russell Simpson, N. Zelanda, 6-1, 5-7, 6-4, 7-5; Michael Kures, EE.UU., a Hans Simonsson, Suecia, 7-6 (7-5), 6-4, 6-4; Juan Aguilera (11), España, a Hans Schwaier, Alemania Occidental, 4-6, 6-3, 6-3, 4-6, 6-4; Francisco González, Puerto Rico, a Claudio Mezzardri, Italia, 4-6, 7-5, 6-4 y 6-2; Matt Doyle, EE.UU., a Roscoe Tanner, EE.UU., 6-2, 6-2, 6-4; John Fitzgerald, Australia, a Wally Masur, Australia, 6-3, 6-4, 1-6, 3-6, 7-6 (7-4); Briant Gottfried, EE.UU., a Ben Testerman, EE.UU., 7-5, 6-2, 6-3; Mats Wilander (4) Suecia, a Glenn Michibata, Canadá, 6-3, 6-4, 6-4.

Mujeres, primera ronda: Terry Holladay, EE.UU., a Amy Holton, EE.UU., 6-4, 6-3; Martina Navratilova (1), Checoslovaquia, a Lea Antonoplis, EE.UU., 6-4, 6-2; Wendy Turnbull (13), Australia, a Candy Reynols, EE.UU., 6-4, 6-1; Bettina Bunge, Alemania Occidental, a Melissa Brown, EE.UU., 6-4, 3-6, 6-4; Caterina Lindqvist, Suecia, a Kathleen Cummings, EE.UU., 6-4, 6-2,

crónica CLASIFICADOS

15 SERV PROFESIONALES CONSULTORIOS-VARIOS (Ofrecidos - Dpra. - Vta. - Alq.)

OFRECIDOS (15)

DENTADURAS rota acto nueva fija extracciones. Güemes 3505 PB 1°.

DENTADURAS RAPIDAS
Nueva fija $a 1.000. Rotas acto taller propio. Facilidades. **Pueyrredón 29, 4° "B", Tel.: 89-4463** Plaza Once (Recova), de 8-20 hs. Y **sábados atención de 8 a 20 hs.**

DENTADURAS RAPIDAS
Rotas arreglo en el acto. Taller propio. Facilidades. De 8 a 20 horas. Lavalle 2072, 1° "D". Tel.: 45-5381.

DENTADURAS: Rota, floja, nueva, acto. De 8 a 20 hs. Talcahuano 291.

DENTADURAS SONRIA YA
Extracciones con hipnosis sin dolor, implantes, cirugía, Rayos X, urgenicas, estética bucomaxilofacial. Tecnología de avanzada eficiencia profesional. **Centro Odontológico Mecánico Dental.** Con taller propio. Lunes a Sábados 8 - 21 hs. **Bulnes 1910 PB.** Unica dirección. Consulta gratis.

DENTADURAS "SONRIA YA"
Nueva fija $a 900 sin paladar, sin gancho, rota, arreglo en el acto, reformas inmediatas flojas, **Centro Mecánico Dental.** Consulta Gratis. **Bulnes 1910 PB. 97 - 4113/84 - 6049,** única dirección de lunes a sábados 8 - 21hs.: **Nota:** Si tiene problemas de dentaduras postizas, de estética, busque la sonrisa de **Sonría Ya** donde le serán solucionados los mismos en atención rápida y eficiente.

Agrupados

COMPRAS Y VENTAS EN GENERAL

MECANICO TELARES
Para Telares automáticos
Presentarse 8 a 17 hs. en:
Pasaje 30
Capitán de Fragata Juan Giacchino
(ex Inglaterra) Nº 231
— San Martín —

PROFESIONALES

VENEREAS
Urinarias - Piel - Glándulas
Dr. O. Brizzio (Médico) 49-1525, 9-12 y 15-20 hs.
Bmé. Mitre 2105 - Congreso

VENEREAS
Piel - Venéreas - Glándulas. Dr. Cortondo (Med.) Montes de Oca 51. P. Baja. PLAZA CONSTITUCION. Diariamente 15-21. Sábados 9-12. Tel. 28-6366.

ENFERMEDADES DE LA SANGRE. PIEL. VIAS URINARIAS. Dr. Cortondo, médico. Lunes a viernes 9-12, 15-21 hs. Saavedra 22, PB. B 48-0401 (P. Once).

VENEREAS - PIEL - GLANDULAR
Dr. Brito (méd.) 9-19 hs. Corrientes 1438 2° "E" 46-8194. Est. Subte. Uruguay Ambos sexos.

ORO ESTACION RETIRO
Entre FF.CC. San Martín y Belgrano
1472
Pago en Alhajas Antiguas con Brillantes
COMPRO Rolex - Dupont - Grabadores - Etc. Audio - T.V. Color y B. y N.

ORO CONSTITUCION (Frente Estación)
Alhajas Antiguas-Brillantes $a 1.500 x gr.
BRASIL 1128 - Local L y L

VAN A INVESTIGAR ENTREGA DE TERRENO

El Concejo Deliberante de la ciudad de Buenos Aires aprobó por unanimidad un pedido de investigación sobre la entrega de un terreno "a título precario y gratuito por 20 años" al Club Aleman de Equitación, cesión que se concretó apenas un mes antes de asumir las nuevas autoridades constitucionales.

El concejal Onofre Avalos, autor del proyecto de pedido de investigación, responsabilizó al ex intendente Guillermo del Cioppo, al ex secretario general de la Municipalidad, Carlos María Martínez y a los funcionarios Alfredo Mac Loughlin (ex secretario de Hacienda) y Tito Elvio Ancheri (ex secretario de Gobierno), de la presunta anormalidad cometida en esa transferencia.

En su presentación ante el Concejo Deliberante, Avalos recordó que el Club Alemán de Equitación solicitó el 14 de setiembre de 1983 la adquisición de un terreno lindante a sus instalaciones, de 22 mil metros cuadrados de superficie, y que tan solo 16 días después del Cioppo promulgó una ordenanza entregándole la posesión de esa fracción de tierra, hasta entonces de propiedad municipal, "a título gratuito por 20 años".

El concejal detalló que "antes de dictarse la ordenanza que favoreciera tan generosa y gratuitamente al Club Alemán de Equitación, esta institución realizó en sus instalaciones un concurso de característica privada, teniendo como invitado especial al intendente de facto, Guillermo del Cioppo.

Pero además, al fundamentar su pedido de investigación, Avalos recordó que "el entonces contador general y ex subsecretario de Desarrollo Industrial de la Municipalidad, Maro Repila, al momento de otorgarse las tierras en cuestión, era, simultaneamente, vicepresidente primero del Club Alemán de Equitación, lo que hace sospechosa las negociaciones entabladas".

El Club Alemán de Equitación solicitó la compra de la fracción de terreno mencionada el 14 de setiembre de 1983, a través de un pedido que ingresó directamente por la Secretaría de Economía, evitando los procedimientos normales en estos casos.

El 28 de setiembre el presidente del Comité de adquisición y disposición de inmuebles de la comuna, ingeniero Luis Domingo Manassero, elevó un memorandum que analizó como "factible" la cesión de los mencionados trrenos.

Tan solo dos días después, del Cioppo, Carlos María Martínez, Alfredo Jorge Mac Laughlin y Tito Elvio Anchieri firmaron la ordenanza 30.509 por la cual se autorizó la entrega de esos terrenos al Club Alemán. El acto de cesión definitiva fue rubricada el 10 de noviembre de 1983, por el ex intendente municipal

DE TODO UN POCO

VOLEIBOL: La Federación Argentina de Vóleibol confirmó el equiop que participará en el Campeonato Sudamericano Juvenil de Vóleibol, luego de superar los problemas económicos que hacían preligrar su intervención en el evento.

El seleccionado masculino de vóleibol partirá hacia Colombia el 6 de setiembre, y debutará tres días después frente a un rival a determinar por sorteo. El plantel se integra con: Luis Lucaks, Jorge Lescano y Martín Apel (Ferro), Alejandro Diz (Colegio San Martín); Esteban de Palma, Sergio Jalipe y Horacio del Federico (Obras Sanitarias); Fabio Diez (Club Italiano); Ricardo Janchez (HACOAJ) y César Nieto (GEBA), como entrenadores viajarán luis Ferraraz y Liceda.

En el campeonato sudamericano de Colombia, además de Argentina, participarán Brasil, Venezuela, Ecuador, Perú, Chile y el seleccinado local. Posteriormente, el 25 de setiembre comenzará en Quito, Perú, el Sudamericano femenino de vóleibol.

CICLISMO: El ciclista **Marcelo Alexandre** adelantó que el próximo año podría radicarse en Italia, con la finalidad de perfeccionarse antes de participar en el campeonato mundial, que se disputará en ese país.

A su regreso de los Juegos Olímpicos, Alexandre expresó que recibió propuetas para proseguir su carrera deportiva en Estados Unidos e Italia, "pero aún no tomé una decisión definitiva y recién lo haré antes de fin de año".

"Yo quisiera quedarme en el país, pero aquí falta apoyo", consideró el ciclista, al estimar como probable que "me dedique en Italia algunos meses antes del mundial, para mejorar mi preparación".

LUCHA: La Secreraría de Deportes acordó un subsidio de 500 mil pesos para la organización de la Argentina del sexto Campeonato Panamericano de Lucha, categoría infantil, según informó la Federación local de esta disciplina.

El torneo se disputará del 23 al 31 de setiembre en Parque Sarmiento y contará con la aistencia de República Dominicana, Estados Unidos, Ecuador, Canadá, Panamá, Colombia, Chile, Venezuela, Perú, esperándose la confirmación de Brasil y otros países del contienente.

BOCHAS: Se disputó una nueva fecha de la ronda final del campeonato de primera división que organiza la Federación Argentina de Bochas para tercetos, habiéndose registrado los siguientes resultados: Yupanqui 18, Williams Morris 0; San Fernando 18, Club Morón 6; 25 de Mayo 18, Deportivo Italiano 13; Ferro Carril Oeste 18, General Lamadrid 9; Sociedad Italiana Tiro al Segno 18, Unión Argentina 3 y Comunicación ganó puntos a El Talar.

LA SEXTA VA DIVIDIDA

Básquet: Esta Noche Juegan Gauchos-Hernández; San Andrés-Boca y Lanús-San Miguel

Solo tres cotejos se jugarán esta noche, a partir de las 21 por la sexta fecha del campeonato oficial de básquetbol de primera división "Aniversario de la Fundación de la Federación de la Capital Federal".

Una fecha, donde no hay cotejos de mayor interés, ya que los más importantes: Ferro Carril Oeste - Gimnasia y Esgrima La Plata (se jugará el próximo domingo, a las 19); Morón - River Plate y Obras Sanitarias - Independiente fueron postergados.

Del programa de encuentros se destaca el que sostendrán San Lorenzo de Almagro y José Hernández.

El equipo de Boedo se encuentra ubicado tercero, pero con un partido menos, con siete puntos en la zona "B". Solo perdió un partido y fue ante Boca Juniors, que le ganó, por 72 a 70.

Su última actuación frente a San Miguel significó un contundente éxito, por más de 30 puntos, lo que habla de su capacidad goleadora.

El quinteto azulgrana está muy motivado, jugando a gran nivel y esta noche espera en el gimnasio "General San Martín" ofrecer otra buena demostración.

El rival en esta oportunidad es un equipo venido a menos, José Hernández, que en el apertura realizó gran campaña, pero en este certamen todavía no ha rendido un 50 por ciento.

Gente allegada a la entidad de Mataderos asegura que la ausencia del estratega Carlos Prunes, ha incidido mucho para que el rendimiento no fuera el mismo del comienzo de temporada.

San Lorenzo se ha erigido en un equipo sólido, muy bien puesto en el rectángulo de juego por su técnico Carlos Moyano, que le ha otorgado mayor confianza y seguridad a sus jugadores, ya que todos están rindiendo al máximo.

El líder de la zona, Deportivo San Andrés, jugando como local en Vélez Sársfield se medirá con el irregular Boca Juniors.

Acá hay que detenerse para hablar del "Depo", que sigue sin encontrar el rumbo, el que quizás comience a cambiar hoy con la reaparición del estratega Eduardo Osvaldo Cadillac, que cumplió las cinco fechas de suspensión que le impuso el tribunal de Penas, a raíz de su expulsión en el partido frente a Gimnasia.

El equipo boquense viene de lograr un importante y trabajoso éxito frente a Lanús, pero sin mejorar en mucho su producción. El técnico Parizzia declaró a CRONICA "con el plantel que tengo no se puede pretender mucho más, hay que seguir luchando para tratar de salir adelante. Este es el panorama del Boca 84".

El otro enfrentamiento opondrá a Lanús, que pese a su revés frente a Boca, está jugando bien y Atlético San Miguel, que aún no ganó y su futuro parece condenado al descenso, ya que hasta el momento demostró ser el más débil.

El quinteto "granate", ahora con la dirección técnica de Luis Domingo Peri busca encontrar su identidad, pero sin nuevas figuras, sólo con las que tiene, donde la figurita del juvenil Fabián Sacchi está funcionando muy bien y es pieza clave

San Miguel hace lo suyo en el armado de Mauricio Musso y en la potencia y gol del entrerriano Luis Alberto González, pero ellos dos no bastan.

LA BANDA SE RECUPERO

TARIJA, Bolivia, 30 (AFP).— El campeón argentino River Plate se recuperó del traspié sufrido ante el Sirio (Brasil), al ganarle anoche al equipo local de Umpayu, por 83 a 82 (parcial 46 a 39 para los bolivianos), en encuentro correspondiente a la segunda fecha de la rueda final del torneo sudamericano de clubes de básquetbol. En el otro partido, los brasileños vencieron fácilmente a la Universidad Católica (Chile), por 116 a 84 (parcial 61 a 32).

● **DIFICIL**

Un triunfo muy difícil del equipo argentino, que recién en los últimos dos minutos logró revertir el resultado, merced a la excelente media distancia de Arejula y Meire, más la fuerza en los tableros del Yodice.

El campeón boliviano fue el dueño del encuentro durante la mayor parte, pero al perder a sus figuras más importantes, por cinco faltas: el norteamericano Greg Hines, Ricardo Covarrubia y Julio Montellanos, el equipo se desorganizó y permitió la reacción de River.

Durante la primera etapa, Umpayú fue claro dominador y las diferencias de siete puntos, quizás eran demasiado mezquinas para los merecimientos que había hecho.

En el segundo período, River no mejoró su nivel, pero recién pudo volcar a su favor el partido en la parte decisiva, donde aparecieron sus jugadores más capaces.

Esta noche, a partir de las 20 se jugará la tercera fecha, midiéndose Atlétic Guayaquil (Ecuador) - Sirio y River - Universidad Católica.

CIRCULO NO PARA

Círculo Policial continúa su marcha triunfal en el campeonato de Básquetbol de primera división "B". Anoche, sin mayores problemas superó como visitante a Pueyrredón, por 89 a 57 (parcial 40 a 26), al jugarse la 12ª fecha que había sido postergada el 3 de agosto pasado, a raíz de que a la Federación de la Capital Federal se le suspendió la afiliación por diez días.

"Puey", solo fue rival en los primeros 10 minutos, donde con una marca agresiva en toda la cancha, neutralizó el contraataque del líder. En ese lapso logró algunas ventajas, pero todo se terminó, cuando Heredia tomó la manija.

CIRCULO POLICIAL: Pereiro 9, Albarracín 9, Heredia 17, Agüero 9, Delgado 20 (X) (FI); White 8, Piriz 3, Mansilla 14, Carrillo 0, Maniera 0, Di Marco 0. DT: J.Pérez. Total: 89.

PUEYRREDON: Horguela 4, Timmis 2, Oulego 10, Mai 8, Martínez 10 (X) (FI); Piasco 8, Bures 2, Pukiel 2, G.Fernández 5, D.Fernández 3, Martiono 2, Zapke 1. DT: M.Parodi.

Los otros finales: Ciudad 103, Hurlinghan 68; Huracán 91, Hacoaj 73; Bet Am 100, Crovara 95; Vélez 92, Macabi 63; Racing 93, Estudiantes 80; Atlanta 77, Parque 76 y Universidad de Belgrano 108, Comunicaciones 74.

JUVENIL OLIMPICO DE LEVANTAMIENTO

A partir del próximo **lunes 3 de setiembre** y hasta el miércoles 5, se llevará a cabo en el estadio de **Obras Sanitarias, el X Campeonato Juvenil de Levantamiento Olímpico de Pesas.**

Para anunciar este importante evento, la **Federación Argentina de Pesas**, entidad organizadora del torneo, llamó a una rueda de prensa, que se realizó en su sede. Allí se nos informó que el torneo va a estar fiscalizado por la **Confederación Sudamericana** de ese deporte y que los participantes serán: **Argentina** como país sede, **Brasil, Colombia, Chile, Ecuador, Perú y Uruguay.**

El lunes 3 a las 17.30 se llevará a cabo la ceremonia inaugural y desfile de las delegaciones. Luego a las 18.30, dará comienzo el torneo. El equipo argentino está dirigido por el técnico **Horacio Anselmi** y el jefe de equipo es el señor **Jorge Raúl Martínez.** Los pesistas son los siguientes: **José Luis Santos, 52 kg; Alejandro Sueldo, 56 kg; Majauskas Gustavo, 56 kg; Carlos Guzmán 60 kg; Alejandro Fernández, 60 kg; Oscar Blanco, 67,5 kg; René Bindi, 67,5kg; Héctor Fernández, 75 kg; Osvaldo Pozzi 75kg; Fernando Burla 82,5kg; Hugo Carbia, 90kg; Jorge Vitetti 100kg; y Carlos Zachozy Nowak 110kg.** Siete (7) son de Capital, dos (2) de Mar del Plata, dos (2) de Provincia de Buenos Aires y uno (1) de Santa Fe.

LLEVE SU TV COLOR
Ctdo. $a 49.900.-
Hágalo Suyo en 48 Cuotas fijas de: $a 2.400.-
int. a venc. 67% t/financ. $a 115.200
LAVALLE y ALEM
Galería Alem Loc. 8
QUILMES Este (3 c. Estac.)

TODO PIPPO
● LA SITUACION DE SU HERMANO
● HABLA LA MADRE
● LA TENENCIA DE LOS HIJOS
● TESTIMONIOS DE ALUMNOS, PROFESORES Y POLICIAS
● EL NUEVO Y COMPROMETEDOR GIRO DE LOS HECHOS

DOCUMENTO Nº 1
LAS PENSIONES DE SEÑORITAS, REFUGIO PARA LA SOLEDAD DE PORTEÑAS Y PROVINCIANAS

DOCUMENTO Nº 2
LAS SEÑORAS TAMBIEN TIENEN SUS SALONES DE RELAX; INTIMIDADES HASTA HOY DESCONOCIDAS

A PUNTO DE SER MADRE, SILVIA FERNANDEZ BARRIO NO DEJA "TITERE CON CABEZA"

AHORA DIRECTOR DE UNA EMPRESA ALEMANA, EL EX JUEZ SALVI HABLA DE LA PENA DE MUERTE, EL DIVORCIO, LOS CHICOS ABANDONADOS Y EL P.A.N. DE ALFONSIN

ESPECIAL PARA MENUDOMANIACOS: NUEVAS FOTOS, NUEVOS POEMAS; UNA IDOLATRIA QUE NO CESA

ESCANDALO: EL DIRECTOR SARQUIS ACUSA DE ESTAFA A LOS ACTORES ESPAÑOLES CHARO LOPEZ Y MARIO PARDO

FOTOS EXCLUSIVAS DEL FILME "INSACIABLE", LA PELICULA MAS PROHIBIDA DE ARMANDO BO - ISABEL SARLI QUE AHORA SE VERA

AHORA

A TODO COLOR: JUAN RAMON, EL CANTANTE TODO CORAZON
(QUE SIGUE LLENANDO TEATROS Y VENDIENDO DISCOS COMO MICHAEL JACKSON)

LO QUE NADIE LE PUEDE CONTAR SOBRE LA FARANDULA

HOY 22 hs.

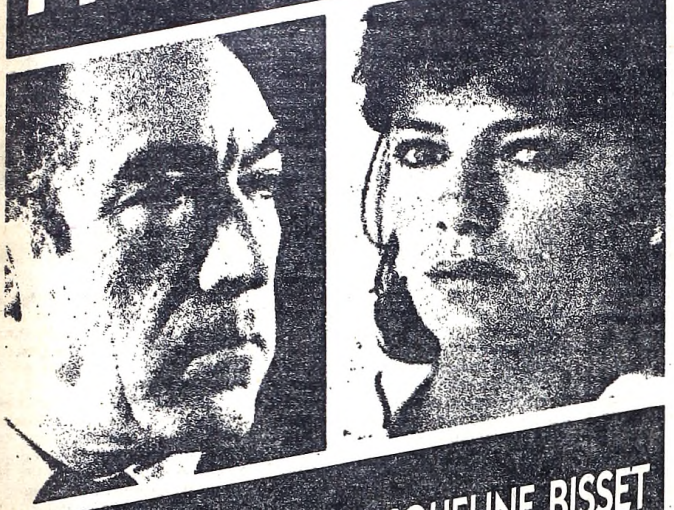

ANTHONY QUINN JACQUELINE BISSET

EL MAGNATE GRIEGO

ESTRENO EXCLUSIVO

ESTUDIO PHILIPS presenta a dos grandes del cine encarnando a quienes en la vida real conmovieron al jet-set internacional. Un poderoso naviero griego y la viuda de un presidente de los EE.UU. protagonistas del más apasionado romance. Con Raf Vallone, Edward Albert y James Franciscus. Presentación: JUAN CARLOS MARECO

ATC
Argentina Televisora Color

LOS CHILENOS NOS DESAFIAN

Cinco boxeadores chilenos presentaron sus desafíos a las coronas sudamericanas de igual cantidad de argentinos, según señaló José González, presidente de la Comisión Sudamericana de Boxeo Profesional, con sede en la República Argentina.

Los campeones trasandinos son José Badilla, de la división minimosca; Jaime Miranda, por la mosca, Benito Badilla en gallo, Juan Araneda por supergallo, Felipe Carballo Salazar en mediano liviano, quienes retaron a Mario Demarco, Adrián Román, José Narváez, Ramón Moncho Domínguez y Patricio Díaz, respectivamente.

Asimismo, González quien desempeña funciones en la Federación Argentina de Boxeo señaló que el campeón liviano juniors Raúl Blanco, que deberá permanecer inactivo por siete meses por una operación en su pierna derecha, no ha sido aún despojado de su corona nacional y señaló que de tomarse esa determinación Blanco será nominado aspirante oficial y el nuevo monarca deberá enfrentarlo de inmediato

En otro orden de cosas, se informó que el próximo 7 de setiembre, el estadio Polideportivo del Club Gimnasia y Esgrima de La Plata seré el escenario para que se enfrenten el jujeño Jesús Romero y el salteño Alfredo Chávez por la corona argentina de los livianos, dejada vacante por el sampedrino Lorenzo García.

Finalmente quedaron acordados otros dos encuentros por títulos nacionales para el 14 de setiembre, en Concordia en donde Adrián Román expondrá el cinturón de los moscas ante Horacio Albers y en Mendoza Patricio Díaz jugará su cetro de los medianos livianos frente a Carlos Velázquez.

● **APTITUDES**

El Campeonato Amateur de Aptitudes, reservado para púgiles de Capital Federal, Gran Buenos Aires y La Plata, continuará hoy a partir de las 21.30 en el estadio de la Federación Argentina de Box, con la disputa de los combates semifinales en las categorías pendientes.

El programa previsto incluye las siguientes peleas: medio mediano liviano, Galindo Caro vs Marcelo Lescano y Juan de la Cruz Enciso vs Ricardo Busceli. Medio mediano: Rubén Mamani vs. Jorge Cammarotta y José Vescia vs. José Pugliese. Gallo: Benjamín Franco vs Gustavo Gutiérrez. El ganador combatirá en la final con Marcelo Díaz, ya clasificado. Mediopesado: Sergio Carelli vs Hilario Toledo. El vencedor se medirá en el combate decisivo con Emanuel Brites.

En las restantes categorías ya se han consagrado los finalistas correspondiente del torneo, que culminará el jueves 6 de setiembre.

CONFIRMADO: TYRRELL FUE DESCALIFICADO

PARIS, 30 (AP).— Un tribunal de apelaciones de la Federación Internacional de Automovilismo (FIA) confirmó la descalificación del equipo británico Tyrrell del Campeonato Mundial de Fórmula Uno por infringir las reglamentaciones acerca del combustible y lastre.

El tribunal confirmó una sanción dispuesta el 18 de julio, cuando se le prohibió continuar participando en la temporada por decisión del comité ejecutivo de la Federación INternacional de Automovilismo Deportivo (FISA) por irregularidades encontradas en el bólido que terminó segundo en el Gran Premio de Detroit, conducido por el británico Martin Brundle.

El tribunal de apelación también confirmó una multa de 6.000 dólares al británico Nigel Mansell por conducir peligrosamente, tras el accidente que causó al iniciarse la carrera de Detroit, pero le retiro una pena impuesta por la FISA que le habría significado perder su licencia si hubiera cometido otra falta este año.

En una declaración posterior al dictamen, el propietario del equipo, Ken Tyrrell con cuyos vehículos Jackie Stewart ganó tres campeonatos mundiales, dijo que "reitera su negativa de que el equipo haya contravenido cualquier reglamentación durante la temporada 1984 de grandes premios".

"La decisión del tribunal de apelaciones está equivocada", dijo Tyrrell, quien adujo que contradice "la evidencia de un experto independiente" presentada al tribunal. Indicó que supone que el tribunal "no entendió las pruebas técnicas que se le presentaron".

A pesar de la decisión, dijo Tyrrell, el equipo "participará en las carreras de gran premio de 1985".

FERRARI CON GOMAS Y NINGUN PROBLEMA

FIORANO, Módena, 30 (ANSA).— La Ferrari renovó por tres años el contrato con la Good-Year, no tiene contactos con Niki Lauda y no se presentará con novedades al Gran Premio de Monza. Lo anunció Enzo Ferrari, en una conferencia de prensa en la que dijo también "soy un hombre que se pregunta día y noche qué cosa no va en nuestro coches".

Ferrari, 86 años, respondió a las preguntas y la suya fue sobre todo una declaración de fidelidad y confianza a las personas que eligió y que llevan a la pista sus famosos coches, pero también dio datos que generalmente no da: "Nuestro motor, que en algunas carreras hemos llevado hasta 730 caballos desarrolla una potencia que no logramos trasladar el suelo. Pero no logramos individualizar la razón dado que ni siquiera existe un problema de chasis". "Me siento impotente. Cuando veo a la McLaren superar a la Ferrari siento lo que siente un padre que no sabe cómo curar a un hijo enfermo. No estoy resignado —dijo también Ferrari— pero no quiero ilusionar a nadie: la Ferrari continúa por su camino y no cambia nada".

Ferrari convocó la conferencia para aclarar algunos rumores que corrían en estos días sobre Niki Lauda: "Dí mi palabra a Alboreto y Arnoux y esto para mí vale más que cualquier otra cosa, y después leí (y me resulta que es verdad) que Lauda pide 9 millones de dólares por tres años. Una cifra que la Ferrari no puede permitirse".

LEONARDO VOLVIO A SER LA CABEZA

El argentino **Leonardo Graievsky** venció a su compatriota **Alejo De Dovitis**, en una partida suspendida, y recuperó el liderazgo de la cuarta Copa Mundial de Ajedrez Infantil, que se está disputando en los salones de la Municipalidad de Lomas de Zamora. La tabla de posiciones ahora quedó de la siguiente manera:

Graievsky (Argentina, 4 puntos; Benesko (Argentina), 3½; Comas Frabego (España) y Lautier (Francia) 3; Shane Hill (Australia), 2½; Monzón Pando (Argentina), Machado (Brasil), Pascua (Honduras), Mena Briones (Chile) y Keryakes (Suecia), 2; Hernández Camacho (México), Zavala (Paraguay) y Perdomo (Colombia), 1½; Paizis (Italia) y Sequera (Venezuela), 1; Arteaga (Ecuador) y Fuques Baptista (Uruguay) ½.

Paralelamente con la disputa de las partidas suspendidas, en el palacio municipal de Lomas de Zamora se celebró el sorteo del 58° Campeonato Argentino de Ajedrez. De resultas de esto en la primera ronda se llevarán a cabo las siguientes partidas:

Daniel Cámpora vs Jorge Rubinetti, Guillermo Soppe vs Julio Pérez Cascella, Gustavo Weheb vs Samuel Schweber, Rubén Casafuz vs Roberto Debarnot y Pablo Rifardi vs Miguel Angel Quinteros.

MOTO 0km

	ANTICIPO	CUOTA
FANTI 50	$a 21.500.-	$a 2.000.-
JUKI	$a 23.000.-	$a 2.200.-

GILERA 250 Y KAWA GTO 110
Plan totalmente en cuotas
ENTREGA INMEDIATA
MOTONOVA S.A.
Alem 249 Quilmes
Av. San Martín 3087 Cap.

EL ERMITAÑO NO ESTARA SOLO

Lo Acompaña el Reloj Para la Actuación del Sábado: 1'1"4/5

Intensa actividad en el reloj. Esta vez, el título "viajó a La Plata" ya que El Ermitaño selló su pasaporte para el "Pueyrredón" del sábado en San Isidro con 1'1"4/5 de segunda vuelta, a todas luces, un ejercicio de oro.

● ENSAYOS EN LA PLATA

(Pista grande, normal)

EL ERMITAÑO, R. Cabrera, 1.000 de segunda vuelta en 1'1"4/5 con 12"3/5 de final (muy buena partida para el Pueyrredón); NARCISO, A. Rivero, 1.200 en 1'17"4/5 con 13" de final, accionando muy cómodo.

● ENSAYOS DE SAN ISIDRO

(Pista de arena, normal)

MINI PAN, C. Pezoa, 700 en 42"3/5 con 12" de final de los 1.800 a los 1.100; TAN LOCO, O. Mansilla, 700 en 42"4/5 de los 1.700 a los 1.000; CARTAGUA, H. Guías a la par de RIESKILON, H. Blanco, 500 en 29"1/5; EL FIGONERO, A. Vella, 500 de recta en 31"3/5; BOCHILITA, A. Vella, 500 de recta en 31"3/5; VALORAZO, P. Armada, 700 en 44"2/5 de los 1.700 a los 1.000; MUSELA, O Mansilla, 800 en 51"; MACRONARIO, H. Blanco, 600 en 38"3/5; EMPUJON, R. Yeri, 700 cómodo en 54"3/5.

● ENSAYOS DEL ARGENTINO

(Pista auxiliar, normal)

DALWOOD, T. González, 800 en 50"2/5; BUFONA, M. Mercau, 800 en 51"3/5.

(Desde los partidores)

BARE, R. Riveiro, 500 en 29"3/5; LA MALVADA, E. Bortulé, 500 en 30"; FUDGE, R. Buonocuore, 500 en 29"4/5; EL DANTE, C. Pintos, 500 en 30"2/5.

HIPODROMO DE LA PLATA

COMPETIDORES Y MONTAS PARA EL DOMINGO

1ª Carrera - 1.700 Mts. - A las 14
Pr: Clovelly
1 Busy Broon 57, H.Prieto
2 V. Winner 57, A.Rivero
3 B. Profeta 57, R.Rodríguez
4 Predilecta 57, C.Cáceres
5 Pan Art 57, V.Sabín
6 Espa 57, P.Proboste
7 Tan Pichona 57, R.Espino
8 Hexe 55, C.Ibarba
9 Romfara 55, L.Tocci

2ª Carrera - 1.200 Mts. - A las 14.40
Pr.: Merlette
1 Chcalita 57, J.Sánchez
2 Una Lágrima 57, J.Gutiérrez
3 Bagdad 57, J.Martínez
4 R. Pureza 57, J.Sandoval
5 Ñata Gold 57, R.Ferreyra
6 Lionolita 57, R.Ballacomo
7 Rus Baby 57, M.Rodríguez
8 Neurasténica 57, M.Cardozo
9 R. Silvia 57, R.Zapata

3ª Carrera - 1.100 Mts. - A las 15.25
Pr.: Rolando
1 Bar Unión 56, J.Yalet
2 Expreso Vitt 56, H.Prieto
3 B. Pampa 56, J.Sosa
4 V. Zonda 56, A.Roldán
5 Tromen 56, C.Agüero
6 Don Bing 56, R.Eguzquiza
7 Kalber 56,J.Fernández
8 Despido Real 56, J.Azamor
9 Gran Rombo 56, C.Ibarba
10 Con ery 56, J.Sánchez
11 El Quinto 56, L.Haedo
12 W. Forli 56, L.Triviño
13 Chabacano 56, XX
14 G. Lobanoff 56, D.Verón
15 D. Frankie 56, L.Alzamora

4ª Carrera - 1.400 Mts. - A las 16.5
Pr.: Claro
1 C. Hippy 56, J.Burgois
2 A. Water 56, H.Ripoll
3 Michi 56, J.Vaira
4 Macondo 56, L.Alzamora
5 Glass-Mas 56, H.Prieto
6 Rey de Espadas 56, C.Ibarba
7 Indio 56, M.García
8 No-Obstante 56, V.Sabín

5ª Carrera - 2.000 Mts. - A las 16.45
Pr.: Fleuret
1 Balla Solo 57, XX
2 S. Quality 54, R.Rodríguez
3 Acuñado 57, C.Kaar
4 Los Vistas 57, P.Peralta
5 King Moso 57, V.Aguirre
6 Yuquery 57, C.Ibarba
7 Duke Red 57, J.Martínez
8 Participe 57, J.Vaira
9 Gran Nicola 57, V.Sánchez
10 Selectivo 55, F.Calbo
11 Old Pub 55, L.Alzamora

6ª Carrera - 1.100 Mts. - A las 17.30
Pr.: Kummel
1 Bar Arturo 55, J.González
2 Mi Tarro 54, C.Cáceres
3 Aduñado 49, J.Martínez
4 Snow Face 56, O.Aguirre
5 Gemini Baby 56, R.Ballacomo
6 Sin Penas 48, V.Sánchez
7 Cupertino 51, F.Calbo
8 Saltabancos 51, S.Mamoli
9 Barricante 52, V.Aguirre
10 Legionario 56, R.Zapata
11 Cotejado 55, H.Prieto
12 Rifle 55, N.Dragisich
13 Lauso 56, L.Alzamora

7ª Carrera 1.400 Mts. A las 18.15
Pr: Persepona
1 Cotejada 56, A.Rivero
2 Perversa 56, J.Saategui
3 Cap Merci 56, J.Martínez
4 Tiathen 56, F.Calbo
5 Tear 56, L.Acuña
6 Hija Fogosa 56, J.Michelli
7 Siren Body 56, J.Cervantes
8 Draga Ball 56, H.Prieto
9 Ronca 56, J.Fernández
10 Chanson d'Amour 56, P.Molina
10aTar Quilla 56, V.Romea
11 Nelinda 56, J.Sánchez
12 Villera Cala 56, R.Cruz
13 Chiqui's King 56, V.Aguirre
14 Pura Clase 56, C.Cáceres
15 Liloyla 56, M.Escagües

8ª Carrera 1.100 Mts. A las 19
Pr. Ismenie
1 Aloha 57, J.Sánchez
2 La Genial 57, J.Vaira
3 Ah la Mazorquera 57, R.Cruz
4 Romptresa 57, R.Zapata
5 Ricke 57, J.Yalet
6 Donzina 57, F.Sineiro
7 Quilla 57, J.Martine
8 Beata 57, L.Haedo
9 Native Love 57, M.Gómez
10 Baisser Pavillon 57, A.Rivero
11 Enlazada 57, O.Aguirre
12 Royal Susy 57, W.Blanco
13 Barcony 57, L.Falco
14 Miss Flores 57, C.Cáceres
15 Egocéntrica 57, V.Sabín

9ª Carrera 1.100 Mts. A las 19.45
Pr. Colombo
1 Californio 57, A.Tarraño
2 Johnny Soñó 57, J.Burgois
3 Albireo 57, F.Rivero
4 Triunfly 57, J.Martínez
5 Sowar 57, J.Vaira
6 Everaldo 57, J.Viola
7 Sergei 57, J.González
8 El Profesor 57, A.Vella
9 Señor Ñati 57, R.Zapata
10 Con Razón 57, A.Medina
11 Hijo Eficaz 57, C. Cáceres
12 Don Cefe 57, R.Ausili
13 Pato Piruley 57, R.Rodríguez
14 Fondin Red 57, J.Tocci

10ª Carrera 1.100 Mts. A las 20.30
Pr. Soupon
1 Cap Song 56, R.Torancio
2 Genio Beam 56, R.Ramallo
3 Aletazo 56, M.Sandoval
4 Romanacho 56, J.Azamor
5 Pretecteur 56, J.Vaira
6 Delucas 56, A.Sandoval
7 Pájaro Rojo 56, R.Pastor
8 Delco 56, D.Hernández
9 Intimo Fe 56, A.Roldán
10 Caradura 56, D.Torrilla
11 Fusil Malevo 56, R.Zapata
12 Staghound 56, J.Cepeda
13 Con Lucas 56, A.Cervantes
14 Interdicto 56, R.Ballaccomo
15 Folk 56, XX

11ª Carrera 1.500 Mts. A las 21.15
Pr. Acheron
1 Delirante 57, C.Arena
2 Luce Bien 57, XX
3 Arupa 57, C.Cáceres
4 Ver Crack 57, C.Kaar
5 Tip of Sun 57, L.Falco
6 Face Order 57, M.Cardozo
7 Puerto Libre 57, R.Torancio
7aReach 57, H.Prieto
8 Elodion 57, L.Tocci
9 Primitivo Rock 57, O.Mansilla
10 El Chirolita 57, F.Calbo
11 Kaolin 57, I.Gorrais
11aSim Barcelonés 57, J.Ojeda
12 Vueltabajo 57, J.Igarategui
13 El Juancho 57, J.Martínez
13aEl Nahuel 57, J.González
14 Maravilhoso 57, C.Vega
15 Fuego Beam 57, R.Rodríguez
15aStrange Body 57, O.Aguirre

CATORCE QUE HICIERON SU AGOSTO

Knight Man, héroe de uno de los finales de mayor voltaje de ayer. Media cabeza ¡se paga!

Cadena sin Estridencias, Bien Paga

Pasó otro "miércoles de timba", favorable en materia de clima porque los días parecen ponerse benignos, con un aporte de casi 20.000 aficionados y un "gatillaje" frente a ventanillas de $a 69.282.090. El promedio no es malo habida cuenta que cuarenta y ocho horas antes se habían cerrado los portones tras la reunión del lunes, y eso que estamos a fin de mes... ¡y que las aguas andan bajando turbias para la cátedra! Por ejemplo, para los "cadeneros" que en la víspera y solo en número de catorce pudieron desentrañar los misterios y "juntarse" con $a 121.375,50 en tanto una fila interminable pretendía cobrar (¡y cobró) las 558 tarjetas de los cinco aciertos, en este caso premiados con $a 1.305. No hubo "culpables directos" del desastre porque los resultados de los seis cotejos no fueron para nada disonantes. Pero sí algunos plomos (Masterful que daba $a 1,90 o Cierto Es que parecía Yatasto) los que contribuyeron a la felicidad de pocos... ¡Eso, en la parte juego!

Como también hubo caballos corriendo, la prueba principal se resolvió para el viejo y rendidor **Hekuatre**, sin sombras en el camino. A los seis añitos, casi "en edad escolar" el pensionista de Raúl Martínez los borró del mapa, cinco cuerpos bien asegurados por el chico Ioselli y en el reloj, nada menos que 1'48"2/5, un reaseguro que todavía hay para más con este Hekatón.

La Reunión del Lunes

Es obvio que las autoridades del hipódromo de San Isidro estarán "jugando" la posibilidad de que se revierta la actitud de la CGT o que se produzca un giro de 180 grados con relación al paro general de actividades dispuesto para el lunes. Pero como el correr de las horas no parece producir distensiones en la actitud gremial, va llegando el momento de tomar una determinación con respecto a la reunión a beneficio que debe (¡o que debía!) llevarse a cabo en esa fecha en el hipódromo del Norte. Naturalmente, personal, peones y vareadores van a acatar la actitud cegetista. Y todo hace suponer que tampoco se contará con el debido transporte como para permitir a los aficionados llegar hasta el escenario del Norte. O sea que la reunión va al fracaso. Por ello, sería interesante que en las próximas horas se produzca una información oficial para que la prensa sepa a que atenerse, si anunciar o nó la realización de la jornada. ¡Es lo menos que merecemos...!

¿QUE PASA CON EL 1%?

Nuevas quejas de la Asociación de Propietarios de caballos de Carrera, en torno a la irregularidad en el pago del 1 %. La entidad dio a conocer en la víspera un comunicado haciendo saber que, "pese a la instancia en los reclamos ante el INAH por el atraso en el pago del 1 % y ante lo dispuesto por el sancionado decreto 1.947 de agosto (suspensión a partir del 16 de julio de la vigencia) quedó pendiente de pago por insuficiencia en el crédito presupuestario las reuniones cumplidas entre el 19 de abril y el 16 de julio, las que el INAH se comprometió a abonar ni bien se superara la contingencia. Ante la falta de respuesta, se gestionó una entrevista con el gerente de Palermo, señor Hugo Ratti, a quien se planteó la difícil situación que se creaba a los propietarios sugiriéndose que sea Palermo el que se haga cargo del pago". Finaliza la nota expresando que el señor Ratti demostró su mejor predisposición "a pesar de no contar con la partida correspondiente para esta erogación pero dejando la puerta abierta para contemplar la posibilidad de abonarla en los próximos días". Veremos como termina.

PENNA Y LURO, DE VISITA

Dos verdaderos "super-hombres" de la ciudad, radicados en el exterior, han sido invitados por las autoridades del Jockey Club para asistir a una de las próximas reuniones "grandes" del césped. **Angel Penna** y **Horacio Luro** recibieron ya las correspondientes notas para que vuelvan, por lo menos de visita "a su primer amor", al país donde aprendieron todo lo que están volcando en escenarios extranjeros, donde han conseguido ser ídolos y cosechar victorias, clásicos y los mejores halagos. De hecho que la invitación será aceptada y su estada en nuestro medio, un verdadero suceso para quienes no olvidan sus hazañas en las pistas.

Molestias y Penas Leves

Se conoció anoche el parte de suspensiones del hipódromo de San Isidro. Y le tocó a seis pilotos caer bajo el peso de la ley por molestar en diferentes compromisos. La lista habla de **Hilarión de Jesús López** (siete reuniones); **Cornelio J.Reynoso** (seis en dos etapas); **Ramón Barrios** (cinco); **Oscar Conti** (tres); **Guillermo Sena** (seis) y **Roberto Barrueco** (cinco). Además, cuatro cuidadores cometieron el error de presentar pensionistas con la libreta sanitaria vencida. Son ellos **José Giménez, Ramón Sosa, Dardo Ibarra** y **Alfredo Castro** quienes, por la módica suma de $a 20 y "poniéndose" con $a 500 más podrán zafarse del mes de suspensión que marcan los reglamentos.

Como se ve, no vino demasiado pesada la mano.

HIPODROMO ARGENTINO

COMPETIDORES Y MONTAS PARA EL DOMINGO

1ª Carrera - 1.200 Mts. - A las 13
Pr.: Paris
(Com. Apuesta Triple)
1 Rupah 57, C.Vega
2 Juan El Pobre 57, R.Grance
3 Gran Informe 57, H.Castro
4 Snow Pecante 57, XX
5 Principe Galés 57, L.Romero
6 Shimyante 57, O.Conti
7 Trancazo 57, F.Romeró
8 Cananeo 57, A.Ferreras
9 Porpoise 57, E.Berio
10 Mr. Trueno 57, J.Alvis
11 Zar Gamo 57, R.Díaz

2ª Carrera 1.600 Mts. A las 13.35
Pr.: Pinturicchio
(Cont. Apuesta Triple)
1 Apus 57, V.Centeno
2 Friul 57, V.Sanguinetti
3 El Vizcaino 57, XX
4 Heliport 57, H.Libré
5 Agustito 57, E.Jara
5aPatriota 57, N.Oviedo
6 Don Rotundo 57, R.Riveiro

3ª Carrera - 1.000 Mts. - A las 14.15
Pr.: Chirlazo
(Fin Apuesta Triple)
1 El Tropical 57, J.Valdivieso
2 Ventichelo 57, L.Triviño
3 The Waters King 57, R.Nistico
4 Fas Bas 57, E. Bortulé
5 Taraponto 57, R.Cruz
6 Cachito Farol 57, C.Garnica
7 Cape Mago 57, R.Ferreira
8 El Zafado 57, N.Oviedo
9 El Filósofo 57, R.Laitán

4ª Carrera - 1.200 Mts. - A las 15
Pr.: Telefónico
(Com. Apuesta Doble)
1 Inseguro 57, E.Tejedor
2 Quiquito 57, E.Olguin
3 Tigre Cinco 57, D.Hernández
4 Tan Noble 57, R.Riveiro
5 No Me Digas 57, J.Tocci
6 Reojo 57, J.Valdivieso
7 The Oliver 57, R.Tavella
8 Gran Etienne 57, R.González
9 D'Anglo 57, J.Paulé
10 Tato Solo 57, V.Sanguinetti
11 Piriño 57, M.Planas

5ª Carrera - 1.400 Mts. - A las 15.45
Pr.: Ivanhoe
(Fin. Apuesta Doble)
1 Para Siempre 57, O.Montenegro
2 La Gaitita 57, R.Sosa
3 Miss Alita 57, R.Latorre
4 Pendencia 57, O.Conti
5 Minnie 57, M.Arias
6 Galbala 57, A de Arriba
7 Mangaritiba 57, XX
8 Anemona 57, G.Sena
9 Gabachita 57, XX
10 Nicotina Top 57, R.Siniani
11 Sweet Pety 57, R.Pedernera
12 Recolte 57, I.Sequeira
13 Tena 57, J.Valdivieso
14 Rebelle 57, M.Lezcano
15 Inrrica 57, XX

6ª Carrera 1.000 Mts. A las 16.30
Pr. Cipayo
(Com Apuesta Doble)
1 Incase 56, E.Liceri
2 Cibenes 56, R.Llanos
3 Que Bronca 56, G.Retorto
4 Ofelia Bar 56, A.De Arriba
5 Tan Gloriosa 56, E.Bortulé
6 Flegendmast 56, N.Oviedo
7 Melleha 56, J.Valdivieso
8 Mocita Brava 56, V.Sanguinetti
9 Massua 56. XX
10 Naughty 56, C.Reynoso
11 Four Beauty 56, J.Paulé
11aFour Girls 56, M.Sarati
12 Vigorosa 56, T.González

7ª Carrera 1.600 Mts. A las 17.30
Pr. Polla de Potrillos
(Fin Apuesta Doble)
1 Vividor Tel 56, M.Abregú
2 Reverente 56, N.Mezzotero
3 Puma 56, O.Dominguez
4 National 56, M.Sarati
5 El Aventurero 56, E.Jara
5aFitzcarraldo 56, M.Lezcano
6 Havildar 56, XX
7 Hommage 56, R.Riveiro
8 Pelotari 56, J.Caro
9 Just in Case 56, R.Laitán
10 Rábano 56, G.Retorto
10aAmericanito 56, J.Yalet
11 Worship 56, J.Valdivieso
12 Con Puesto 56, XX
13 Forlitano 56, V.Sanguinetti
14 Pankekon 56, H.Costantino
14aThe Widower 56, J.Paulé
15 Royal Cottage 56, L.Triviño
16 Sábado 56, A.Ferreras

8ª Carrera 1.400 Mts. A las 18.15
Pr. El Asesor
(Com Apuesta Doble Extra)
1 Madrileñante 50, O.Zapata
2 Sismógrafo 53, A.Ferreras
3 Don Almon 48 XX
4 Like A Champ 53, W.Vera
5 Macho Tumbao 53, M.Lezcano
5aRedoblonero 58, N.Oviedo
6 Otro Pial 56, V.Sanguinetti
7 Le Trianon 48, S.Criado
8 Nenazo 57, R.Laitán
9 Francesco 48, W.Calderón

9ª Carrera 1.800 Mts. A las 19
Pr. Telescópico
(Fin Apuesta Doble Extra)
1 Roanoke 56, P.Sahagián
2 El Inventor 56, N.Oviedo
2aOversea 56, M.Lezcano
3 Celtic Flower 56, V.Centeno
4 Lagar 56, D.Orcellet
5 Marinerito 56, J.Mansilla
6 Four Seasons 56, R.Riveiro
7 Verloy 56, V.Sanguinetti
8 Caletor 56, XX
9 El Pensador 56, H.Libré
10 Espía Real 56, H.Castro
11 Corrupto 56, I.Sequeira
12 Natchalnik 56, O.Zapata
13 Rising 56, A.de Arriba
14 Che Carlón 56, M.Mercau

1ª Carrera 1.000 Mts. A las 19.45
Pr. Tropical Sun
(Com Apuesta Doble Extra)
1Tumbayo 57, M.Mercau
2 Secre Wolf 57, XX
3 Stardom 57, H.Correa
4 Sin Kaerse 57, D.Pacuariello
5 City Car 57, XX
6 Con Oro 57, XX
7 Recluta 57, D.Orcellet
8 Snoke Pap 57, J.Romero
9 Olden Times 57, H.Libré
10 Anteo 57, R.Michelena
11 Halagador 57, J.Aguirre
12 Che Trasluz 57, V.Sanguinetti
13 Ay Peter 57, R.Pastor

11ª Carrera 2.200 Mts. A las 20.30
Pr. Fabiolo
(Fin Apuesta Doble Extra)
1 Mickey Three 57, M.Arias
2 Theocrat 57, V.Cepeda
3 Big Fish 57, J.Fajardo
4 At Apeed 57, E.Bortulé
5 City Tower 57, O.Cosenza
6 Lester 57, D.Suárez
7 Fav Navideño 57, M.García
8 Nutam 57, J.Batruni
9 Atropellante 57, C.Pezoa
10 Sentiment 57, N.Oviedo

CARNICERO
COMPRE EN PRECIO
REMATE DE CARNE EN GANCHO
LOTES SURTIDOS
6,30 hs. y 14,30 hs.
Monteagudo 789 Parque Patricios
91-3748 - 91-3908

BALL FIGHTER, PRIMER ACTOR

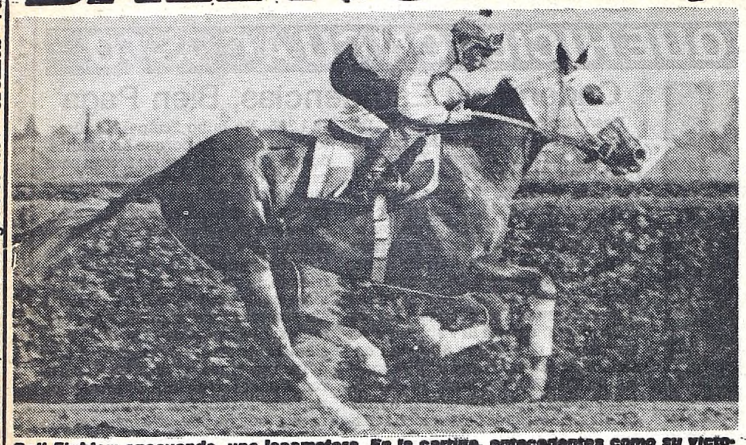

Ball Fighter: ensayando, una locomotora. En la cartilla, antecedentes como su victoria en el "Jockey Club '83". Todo eso lo volcará en la central de mañana: para ganar.

Mandará la "Partucha" en la Casa del Teatro

Programación dedicada a la gente de la escena, el cotejo principal de mañana en la arena palermitana tendrá por nombre "Casa del Teatro", un handicap que se estructuró sobre el recorrido de los 2.000 metros. Prometen su participación ejemplares que se han movido más que bien en las intermedias y largas. Uno de ellos es **Ball Fighter**, 54 kilos que llega a la búsqueda de su tercera victoria. Este Snow Ball de Rubén Galloso supo vencer en 2.000 metros —ocasión en la cual salió de perdedor— nada menos que en 1' 59" 4/5, sobre Pedregal y la de ganadores le dio forma en 1800 metros, o sea cuando le ganó a Pompano en la arena del centro del 52" clavados. Seguramente le hará la vida imposible **Secure**, 56" 1/2 kilos, muy afianzado el tordillo por compromisos recientes en los cuales lo vimos andar de primera. Pero debido a las chances bien similares que muestra el lote, esta prueba no será un match ni mucho menos con los que mencionamos. También habrá que contar como válida la intervención de **Tornasolante**, el zaino colorado que atiende Julio Corte, y que a pesar de hacer el peso de la competencia, cargando 58 kilos, en capacidad, lo ponemos a la par de cualquiera, al menos entre estos ocho. Ocho victorias a cuestas en un duro campeón así lo demuestran. Además mostrando una regularidad encomiable siempre. Viene de un 5° en El Ermitaño en La Plata, pero no está muy lejana la fecha en la cual le ganó por un cuerpo y la yapa a Loggeta en 2' 12" 3/5, también terreno del Sur. A pesar de estar demasiado trajinado el hijo de Practicante aun puede practicar una nueva conquista. Y hablando ya de los que resultan lances aparece **Kash Box**, ¡y con que fuerza! No olvidemos que este Cipayo de Maldotti le supo ganar por ocho cuerpos a Blackish en 2' 7" en la pista metropolitana y después de animar otra en el mes de mayo comenzó un descanso. Vuelve ahora renovado. Si no extraña la ausencia de las pistas, puede estar en la definición de este lance.

PROGRAMA COMPLETO PARA MAÑANA EN EL HIPODROMO ARGENTINO

1ª CARRERA — Pr. BLANCA PODESTA (Com. 1ª doble) - 1.600 Mts. — A las 15

(APUESTAS A GANADOR, SEGUNDO, IMPERFECTA, EXACTA Y TRIFECTA)

4 ULT. PERF.	ANOTADOS	JOCKEY	e/k.	PADRE-MADRE	CUIDADOR	ULTIMA PERFORMANCE	JOCKEY	Kl.	COTIZACIONES	Tiempo	Hip./Pta.	Fecha
— — — —	1 GARDENIA AZUL	G.Sampertini-4	5/57	Murillo-G.Blanca	A.Dominguez	Debuta	—		—	—	—	—
2A 3A 6A 6S	2 GUIMET	J.Val'ieso	5/57	Gran Secreto-Douce France	A.Giovanetti	2 a 3 cpos. de Good Doll 56	J.Valdivieso	56	92.876 en 520.765	1'26"	Arg.n.	2/8/84
3A 2A 0S 3A	3 CULATA	R.Ioselli-2	5/57	Sloop-Cunca	F.Fagin	3 a ½ cpo. de Taya Flor 55	R.Ioselli	55	89.992 en 250.050	1'39"1/5	Arg.n.	22/7/84
2S 4S 3S 3S	4 APRES LA TABLE	M.Bertoni	5/57	Table Play-Way Round	L.Angulo	2 a ½ cpo. de Hexe 54	P.Peralta	56	124.552 en 926.428	1'41"	S.I.n.	23/7/84
0S 0A 0S 0S	5 PIBA MIMADA	E.Gramática-4	5/57	Chupito-Goodr Case	A.Aguirre	16 a vs. cpos. de S. Bacana 53	E.Grat'ca	56	31.345 en 630.725	1'29"3/5	Arg.n.	5/8/84
0A 0A 0L 0A	6 BUFONA	M.Mercau-2	5/57	Bufante-Eutaxia	R.Diaz	12 a vs. cpos. de Cartagua 57	T.Aguirre	54	14.440 en 717.625	58"2/5	Arg.n.	8/7/84
— — — —	7 SWING BABY	M.Abregú	5/57	El Botija-Swinger	E.Sola	Debuta	—		—	—	—	—

Cand.: CULATA (3) — Enem.: Guimet (2) — Sport: Apres La Table (4)

2ª CARRERA — Pr. PEPE ARIAS (Final. 1ª doble) - 1.000 Mts. — A las 15.35

(APUESTAS A GANADOR, SEGUNDO, ENGANCHE IMPERFECTA, EXACTA Y TRIFECTA)

4 ULT. PERF.	ANOTADOS	JOCKEY	e/k.	PADRE-MADRE	CUIDADOR	ULTIMA PERFORMANCE	JOCKEY	Kl.	COTIZACIONES	Tiempo	Hip./Pta.	Fecha
5A 1S 0S 3S	1 COLIKARA	J.Páez	4/56	Arakumo-Riancolic	A.Albónico	5 a 9 cpos. de La Luz 53	J.Páez	57	78.882 en 1.018.475	1' 3"4/5	Arg.n.	22/7/84
0S 6S 0S 0S	2 HUMAHUACA	C.Flores	4/57	Kasteel-La Puna II	A.Cardinale	10 a 18 cpos. de P. Linda 53	R.G'oso	57	33.167 en 2.775.267	58"4/5	S.I.n.	18/7/84
3S 3A 4S 0A	3 MAMERTA QUEEN	R.Llanos-4	4/57	Elva's King-Monticella	M.Rojas	3 a 5 cpos. de Iberá Pub 57	E.Bortulé	57	581.003 en 2.356.009	57"4/5	S.I.n.	1/8/84
0L 0S 0S 3S	4 MI PAREJERA	O.Conti-3	4/57	C.Doctor-Mitologie	J.Jurnet	8 a 16½ cpos. de R. Sport 57	P.Armada	56	71.882 en 235.368	1' 6"2/5	L.P.p.	19/1/84
1A — — —	5 SEMBUL	V.Centeno	4/57	Snow Festival-Slooping	O.Ojeda	1 por 1½ cpos. a P. Hermosa 57	O.Ayude	57	11.255 en 998.350	59"2/5	Arg.n.	18/8/84
6S 0S 1S 3S	6 BALACERA	L.Sosa	4/57	Bdashd-Enchanté	M.Rodriguez	6 a 9½ cpos. de I. Pub 57	L.Sosa	57	89.992 en 2.356.009	57"4/5	S.I.n.	1/8/84
0A 3A 3S 3A	7 LA MALVADA	E.Bortulé	4/57	El Abra-Rustic Melody	E.Martucci	7 a 12 cpos. de S. Grise 56	H.Cost'no	57	39.909 en 175.605	57"1/5	Arg.p.	26/2/84

Cand.: LA MALVADA (7) — Enem.: Sembul (5) — Sport: Mamerta Queen (3)

3ª CARRERA — Pr. SANTIAGO GOMEZ COU (Com. 2ª doble) - 1.600 Mts. — A las 16.15

(APUESTAS A GANADOR, SEGUNDO, TERCERO, IMPERFECTA, EXACTA Y TRIFECTA)

4 ULT. PERF.	ANOTADOS	JOCKEY	e/k.	PADRE-MADRE	CUIDADOR	ULTIMA PERFORMANCE	JOCKEY	Kl.	COTIZACIONES	Tiempo	Hip./Pta.	Fecha
5A — — —	1 BABAS GRACE	no correrá	3/56	Babas Fables-Jour Grace	E.Ferro	5 a 11 cpos. de No Smoke 56	V.Sanguinetti	56	152.634 en 388.728	1'26"2/5	Arg.n.	8/6/84
— — — —	2 ARANZAZU	no correrá	3/56	Circinus-Iruña	J.Jurnet	Debuta	—		—	—	—	—
— — — —	3 CIRCUS BALL	R.Ioselli-2	3/56	Snow Ball-La Oriental	J.Ferro	Debuta	—		—	—	—	—
— — — —	4 SWEET DY	H.Correa-2	3/56	Farmer-Sierra Bonita	E.Martucci	Debuta	—		—	—	—	—
0S 3A 4A —	5 BALL TRAMP	N.Oviedo-4	3/56	S.Ball-Elisana	C.Bianchi	7 a 14 cpos. de Endwell 57	M.Sarati	56	156.253 en 1.802.938	1'14"	S.I.n.	25/6/84
4A — — —	6 SADICA	H.Costantino	3/56	Redtop-S.Fancy	J.Etchechoury(h)	4 a 4 cpos. de Bubaly 56	J.Maciel	56	13.125 en 525.775	1'38"	Arg.n.	17/8/84
— — — —	7 FRAU RUTERA	D.P'riello-4	3/56	Frari-Rutante	G.Figueroa	Debuta	—		—	—	—	—
2A 0A — —	8 BEC DE CANE	P.Molina	3/56	Paris-Biskra	R.Pellegatta	2 a 2 cpos. de Bubali 56	A.Vella	56	324 en 562.735	1'38"	Arg.n.	17/8/84
5A 4A 2A 5A	9 MAMADA	no correrá	3/56	B.Pride-Criolla	J.Etchechoury	5 a 9 cpos. de N. Kate 56	C.Pezoa	55	172.837 en 5.997.341	1'40"2/5	Arg.n.	4/8/84
5S 0A 0A 3A	10 HIJA FINA	R.Diaz-4	3/56	H.Noble-Shelda	A.Colomé	5 a 4 cpos. de F. Agustina 56	H.Costantino	56	19.882 en 1.928.399	1'50"2/5	Arg.n.	19/8/84

Cand.: SADICA (6) — Enem.: Bec de Cane (8) — Sport: Babas Grace (1)

4ª CARRERA — Pr. DRINGUE FARIAS (Final. 2ª doble) - 1.000 Mts. — A las 17

(APUESTAS A GANADOR, SEGUNDO, TERCERO, ENGANCHE IMPERFECTA, EXACTA Y TRIFECTA - 1ª Ap. "5 y 6")

4 ULT. PERF.	ANOTADOS	JOCKEY	e/k.	PADRE-MADRE	CUIDADOR	ULTIMA PERFORMANCE	JOCKEY	Kl.	COTIZACIONES	Tiempo	Hip./Pta.	Fecha
3A 4A 0A 4A	1 EPOSCAL	C.Pezoa	4/57	Logical-Posadera	E.Banno	3 a 4 cpos. de Languilla 57	C.Pezoa	57	40.450 en 1.359.300	59"2/5	Arg.n.	28/7/84
— — — —	2 VIA ROMANA	J.Paule-2	4/57	Flintham-V.Salaria	T.Montero	Debuta	—		—	—	—	—
5S — — —	3 BEQUEDICHA	A.Iturrez	4/57	Beque-Echadita	A.Encina	5 a 8½ cpos. de Batime La Lusta 56	A.Iturrez	56	228.104 en 2.247.760	1'	S.I.n.	21/7/84
2A — — —	4 ANMALEN	L.Triviño	4/57	C.Doctor-N.Obliga	M.Suárez	2 a 1 cpo. de Linda Mora 53	L.Triviño	57	246.640 en 1.115.600	1'1/5	Arg.n.	18/8/84
1S 0S — —	5 ARTEMIRE	no correrá	4/57	Stallwood-Mapletón	E.Sola	1 por ½ pzo. a H. Siempre 57	R.Laitán	52	28.570 en 1.930.772	57"2/5	S.I.n.	27/8/84
— — — —	6 AGUIAR	J.Fernández	4/57	F.Fingers-Anaconda	R.Pené	Debuta	—		—	—	—	—
3S 0S 6S 2A	7 GERANIA QUEEN	J.Yalet	4/57	E.King-Gemona	R.Yalet	3 a 2½ cpos. de Linda Mora 53	V.Sanguinetti	57	233.992 en 1.115.600	1'1/5	S.I.n.	18/8/84
0A 0S 4A 6A	8 BARE	R.Riveiro	4/57	Vin Vin-Bardalita	C.Rodriguez	11 a vs. cpos. de S. Grises 56	J.Repiso	56	5.684 en 973.334	57"	Arg.n.	21/10/83
— — — —	9 TAVLI	M.Castro	4/57	Minera II-d.Blanca	C.Fabré	Debuta	—		—	—	—	—
— — — —	10 GALDANA	M.Mercau-2	4/57	Gallión-C.Son	J.Vicente	Debuta	—		—	—	—	—
2S 2S 5S 6A	11 EMECE	V.Sanguinetti	4/57	Liloy-Emboscada	E.Ferro	2 al hco. de Tanshui 54	V.Sanguinetti	57	726.882 en 2.055.883	58"4/5	S.I.n.	1/8/84
6A 0A 0S 3A	12 CECILIA BAR	A.De Arriba	4/57	O.Bar-I.Trueno	O.Ojeda	6 a 7½ cpos. de Languilla 57	C.Alarcón	53	44.276 en 1.319.300	59"1/5	Arg.n.	28/7/84
0A 2A — —	13 BEQUENIETA	R.Llanos-4	4/57	Beque-Novera	C.Rojas	9 a 11 cpos. de The Crazy 57	E.Bortulé	57	360.000 en 873.800	1'6"1/5	Arg.n.	5/8/84

Cand.: EMECE (11) — Enem.: Animalen (4) — Sport: Gerania Queen (7)

5ª CARRERA — Pr. ORESTES CAVIGLIA (Com. 3ª doble) - 1.400 Mts. — A las 17.40

(APUESTAS A GANADOR, SEGUNDO, IMPERFECTA, EXACTA Y TRIFECTA - 2ª Ap. "5 y 6")

4 ULT. PERF.	ANOTADOS	JOCKEY	e/k.	PADRE-MADRE	CUIDADOR	ULTIMA PERFORMANCE	JOCKEY	Kl.	COTIZACIONES	Tiempo	Hip./Pta.	Fecha
0S 6S 3L 0A	1 LEGEND PRESS	R. Ioselli-2	5/57	Unipres-La Novedad	A.Cannizo	8 a 6 cpos. de Forbach 53	C.Vera	55	182.882 en 1.231.887	1'40"4/5	S.I.n.	21/7/84
1A 2A 6S 6S	2 SOY BACANA	M.Lezcano	5/57	Super Cavalier II-Silis	C.Bianchi	1 por ½ pzo. a Gitenra 57	M.Lezcano	57	199.088 en 614.700	1'29"	Arg.n.	5/8/84
3A 1A 2A 5A	3 TAYA FLOR	P.Peralta-2	5/57	Tayaquito-Gaucha Ortiga	A.Labaqui	3 a 12½ cpos. de Snow Flavia 57	P.Peralta	54	108.992 en 933.850	1'41"3/5	Arg.n.	5/8/84
5S 0S 1L 2L	4 GET LOVE	M.Sandoval	5/57	Jet Out-Day of Love	O.Iriarte	5 a 7 cpos. de Hojalata 57	M.Sandoval	57	35.120 en 1.388.199	59"2/5	S.I.n.	15/7/84
0S 5A 0S 4L	5 LUNA ROSA	M.Arias-3	6/57	Sloop-Verde Luna	J.Garcilazo	8 a 8 cpos. de F. Dancer 55	G.Rotorto	57	8.777 en 1.531.377	1'39"4/5	S.I.n.	22/8/84
2A 2A 1S 3A	6 PETIT CARLA	M.Planas	5/57	Pales-Lepet	F.Hilarrachea	2 a 1½ cpo. de Hasty Kiss 57	M.Planas	54	111.879 en 554.825	1'11"1/5	Arg.n.	27/7/84
3A 3S 4S 6S	7 CUATRERA QUEEN	V.Sanguinetti	5/57	Elva's King-Matrera Bluff	L.Bonetto	3 a 9 cpos. de Good Doll 57	V.Sanguinetti	57	71.800 en 438.885	1'26"2/5	Arg.p.	6/7/84
2L 3L 3L 0L	8 CARMELINA	J.Paulé-2	6/57	El Nihuil-Esta Bien	H.Lescano	2 a 6 cpos. de Va Angela 54	A.Rivero	56	44.662 en 699.174	1'16"1/5	L.P.n.	5/4/84

Cand.: PETIT CARLA (6) — Enem.: Cuatrera Queen (7) — Sport: Taya Flor (3)

6ª CARRERA — Pr. PAULINA SINGERMAN - LUIS ARATA (Final. 3ª doble) - 1.400 Mts. — A las 18.20

(APUESTAS A GANADOR, SEGUNDO, TERCERO, ENGANCHE IMPERFECTA, EXACTA Y TRIFECTA - 3ª Ap. "5 y 6")

4 ULT. PERF.	ANOTADOS	JOCKEY	e/k.	PADRE-MADRE	CUIDADOR	ULTIMA PERFORMANCE	JOCKEY	Kl.	COTIZACIONES	Tiempo	Hip./Pta.	Fecha
2A 4A 5A 0A	1 DON FLORO	R.Cepeda	5/57	Con Brio-Snow Vagary	G.Cervi	2 a ½ cza. de L. Cue 56	R.Cepeda	56	241.313 en 762.735	1'29"	Arg.n.	4/8/84
5L 4L 0L 3S	2 ESTOQUEO	XX	5/57	Mysolo-Estopa	O.Bazzaro	5 a 11 cpos. de Starblich 56	H.Blanco	56	89.828 en 1.562.734	1'34"2/5	L.P.n.	23/8/84
3L 3L 2L 0S	3 EN TURF	L.Zárate	5/57	Ehcnahter II-Queen Bautterfly	G.Vivas	3 a 5 cpos. de Budin 56	L.Zárate	56	556.253 en 1.802.938	1' 1"2/5	L.P.n.	17/8/84
0S 0S 0A 2L	4 EL CARIOCA	XX	5/57	El Abra-Snow End	J.Martino	8 a 14 cpos. de S. Tel 57	C.Labeque	56	2.343 en 672.736	1'48"2/5	S.I.n.	17/12/83
3S 3S 0S 6S	5 KAFKIAN FOAL	A.De Arriba	5/57	Kasteel-Falbala	R.Marinetti	3 a 2½ cpos. de A. Aris 56	A. de Arriba	56	91.295 en 1.795.980	1'50"1/5	S.I.n.	15/1/83
3A 0S 5A —	6 GRAN PORTEÑO	J.Paulé-2	5/55	Gran Cronista-La Espacial	T.Montero	3 a 7 cpos. de Blundee 56	J.Paulé	55	16.273 en 288.927	1'40"	Arg.n.	24/2/84
0S 6L 4S 5A	7 PREMUY	R.Pastor-2	5/57	Preferido-Muy Garufa	J.Berón	7 a 7 cpos. de Kovno 57	R.Pastor	56	42.534 en 1.982.937	1'24"2/5	S.I.n.	29/4/84
— — — —	8 EL HUINCA	E.Figueroa-4	5/57	El Nihuil-Nómina	A.Labaqui	Debuta	—		—	—	—	—
0A — — —	9 GRAN LICOR	M.Mercau-2	5/57	Hard Fighter-Gin Party	M.Faro	11 a vs. cpos. de D. Guri 57	M.Mercau	55	23.135 en 686.660	1'54"3/5	Arg.p.	6/7/84
3L 2L 0L 0S	9AVELOZ BRAVO	L.Falco-2	5/57	Massenet-Susan's Luck	C.Cabral	3 a 9 cpos. de Starkill 56	F.Calbo	56	52.634 en 1.162.735	1'34"2/5	L.P.n.	23/8/84
3A 0A 3A —	10 ARGENTINAZO	J.Núñez-2	5/57	Mister Titi-Vanguardista	L.Vega	3 a 3 cpos. de El Brujo 56	J.Núñez	56	85.440 en 741.330	1'29"	Arg.n.	3/8/84
3A 3A 2A 0A	11 CHRISTIAN	H.Libré	5/57	Quitador-Yabanca	R.Cisneros	3 a 3 cpos. de El Brujo 56	H.Libré	56	172.836 en 377.826	1'57"	Arg.p.	10/6/84
0S 5S 0S 0S	12 LIFAR	N.Mezzotero	5/57	Laramie Trail-Bonbonniere	J.Diaz	7 a 7 cpos. de C. Esay 56	N.Mezz'ro	55	311.727 en 3.982.038	58"2/5	S.I.n.	22/8/84
4A 4A 4S 0S	13 DOMADO	A.Gaitán	5/57	Do Sol-Madonina	D.Molina	4 a 9 cpos. de L. Cue 56	F.Gaitán	55	92.837 en 711.928	1'29"	Arg.n.	4/8/84
6S 0S 4S 3L	14 CORSO BALL	O.Merlo-3	5/57	Snow Ball-Faragullas	H.Torres	6 a 4 cpos. de G. Adolfo 56	O.Merlo	56	341.515 en 2.872.836	1'13"	S.I.n.	1/8/84
0S 0A 4A 0S	15 MAL HABLADO	O.Tabares	5/57	Lord Lambourn-Cartesiana	C.López	12 a 13 cpos. de°C. Easy 56	V.Criado	55	82.836 en 3.092.038	58"2/5	S.I.n.	22/8/84
0A — — —	16 CUBILETE	J.Michelli	5/57	Mariache-Coblenza	J.Gómez	16 a vs. cpos. de Ligier 50	J.Batruni	50	22.058 en 140.754	1'37"2/5	Arg.n.	14/6/83

Cand.: DON FLORO (1) — Enem.: Kafkian Foal (5) — Sport: Domado (13)

PETIT CARLA, ESLABON SEGURO

Resalta su Chance en el "Caviglia"

Taya Flor, una de las más bravas del quinto turno. Guapa, ligera y con arrimos de oro.

Los seis lances que dan forma a la apuesta "5 y 6" no parecen nada fáciles para la dilucidación. Y en especial el del quinto turno en donde han de tomar partido ganadoras de una. El nivel de las chances aparece muy nivelado, y en consecuencia cualquiera de las que integran el lote puede llegar a quedarse con esta sortija. A nosotros nos gusta **Petit Carla**, la alazana que atiende Fortunato Hilarrachea y que en en caso de responder de lleno a su segundo puesto de Hasty Kiss, de la que llegó a solo un cuerpo y medio en 1' 11" 1/5, va a resultar imposible poder superarla. Pero deberá estar como aquella tarde de julio, porque si no le pasa la guadaña **Cuatrera Queen**, tercera a nueve cuerpos de Good Doll en 1' 26" 2/5, para los 1.400 metros. Anda bien la zaina de Luis Bonetto, que para el caso de que se le concrete un trámite de desarrollo conveniente les puede poner el numeracho. También en similar nivel a ésta se encuentra **Taya Flor**, una de Labaqui que puede arrimar su "brasita".

HIPODROMO DE HURLINGHAM

COMPETIDORES Y DRIVERS PARA EL SABADO

1ª Carrera - 1.700 Mts. - A las 13.10
1 A. Impulse, M. Baquero
1aS. My Whin, C.Quintás
2 B. Oriyero, D.Porfilio
3 B. Gentleman, A.Devias
4 Remolino, H.Costas
5 L.D. Hanover, R.Funes
6 C.B.Manchado, S.Mórbido
7 L. Reyno, J.Barilari
8 D. Nana, J.Entreeanale
9 A.Ad. Mooncliar, O.Centurión

2ª Carrera - 1.700 Mts. - A las 13.50
1 A. Winter, J.Barilari
2 C. S.Jinete, J.Bebegni
3 A. N.Gen, A.Strada
4 A. M.Lyric, R.Loureriro
5 P.D. Propicio, G.Balbi
6 P. Don Candil, L.Scorzo
7 C.Vagabundo, O.Vicente
8 A.Donald, M.Gómez

3ª Carrera - 1.700 Mts. - A las 14.30
1 L.N. Victress, R.Funes
2 Carol Pettiero, XX
3 A.P. Black, J.Mórbido
4 M. Watilo, S.Salamie
5 L. Gitano, M.Alesandroni
5aNavideño, A.Barilari
6 S.King Ridg., A.Bengolea
7 C. Jade, C.Santia
8 E. Rosabio, G.Bruno
9 C.M.Guapo, XX

4ª Carrera - 1.700 Mts. - A las 15.10
1 M. Waterloo, P.de Barga
2 L.A.Irán, J.Reschini
3 E. Mimada, M.Castro
4 D.M.Iracundo, L.Agusti
5 A. Eskimo, R.González
6 A.A. Deuf, J.Sangres
7 A.A.Raimbown, O.Centurión
8 E.Melosa, M.Alesandroni

5ª Carrera - 1.700 Mts. -A las 15.50
1 F. Good By, F.Casadidio
2 A. Caseel, M.Rodriguez
3 A.M.Interlaken, A.Barilari
4 T. Canahi, M.Alesandroni
5 A.Ad.Nigtclear, R.Martínez
6 T.pon C.Huinca, O.Alonso
7 A.N. Lunny, E.Sequeira

6ª Carrera - 1.800 Mts. - A las 16.30
1 C.S.Montao, O.Rey
2 A.Ralco, R.Aguirre
3 L. Vionix. Mca.Rodriguez
4 A.Estuary, H.Valentín
5 A. M.Rossel, L.Scorzo
6 A.N.Empley, R.de ' Santos
7 C.Recluta, R.Rodriguez
8 A.N.Sky, A.Torrid

7ª Carrera - 1.800 Mts. - A las 17.15

En esta carrera participarán los cuatros primeros clasificados en la 2da. y 3ra. carrera respectivamente.

8ª Carrera - 1.700 Mts. - A las 18
1 C. Matón, L.Agusti
2 A.M.L. Luck, C.Ballester
3 S.M. Ridg., D.Brusca
4 T.Chelforo, R.Funes
5 Sos Sp.Wood, A.López
6 C.Compadrito, A.Fernández
7 A.L.Alcatraz, J.d' Santos
8 A.Labrador, M.Ale'ni
9 A.M.Verlight, O.Centurión

EL GLOBO DE LA SUERTE

HOY: LOTERIA SALTA - 10 PREMIOS - 22 HS.
HOY: QUINIELA PROVINCIAL - 20 PREMIOS - 22.30 HS.
HOY: QUINIELA NACIONAL - 20 PREMIOS -23 HS.

MAÑANA: LOT. PROVINCIAL - 20 PREMIOS - 22.30 HS.

Atrasados a la grande			Demorados a los premios		
Centena	Docena	Unidad			
4	1	5	09	37	52
18 s	41 s	34 s	25 s	23 s	22 s

FAVORITOS: Grande 04-17-28. Premios: 25-39-68

Ambos demorados a la grande			El dato de CRONICA		
07	25	38	45	66	80

MAÑANA: LOT. NACIONAL - 20 PREMIOS - 23 HS.

Atrasados a la grande			Demorados a los premios		
Centena	Decena	Unidad			
9	7	1	72	80	92
23 s	29 s	24 s	31 s	30 s	26 s

FAVORITOS: Grande 13-27-36. Premios: 19-28-57

Ambos demorados a la grande			El dato de CRONICA		
03	18	29	41	56	83

PROVINCIA

(Sorteo de anoche)

1º	424	11º	016
2º	530	12º	385
3º	325	13º	863
4º	544	14º	953
5º	407	15º	674
6º	143	16º	089
7º	101	17º	767
8º	971	18º	106
9º	573	19º	131
10º	863	20º	286

QUINIELA

(Sorteo de anoche)

1º	677	11º	099
2º	739	12º	719
3º	270	13º	958
4º	890	14º	673
5º	344	15º	211
6º	922	16º	405
7º	864	17º	199
8º	673	18º	680
9º	177	19º	660
10º	491	20º	451

CORDOBA

(Sorteo de anoche)

1º con $a	2.800.000	27810
2º " "	280.000	48608
3º " "	130.000	11919
4º " "	80.000	50192
5º " "	60.000	8425
6º con $a	4.000	3158
7º " "	4.000	4160
8º " "	4.000	9561
9º " "	4.000	25435
10º " "	4.000	27093

NO SE PRENDERA FUEGO

Ultimo combate de la noche, "Y en este rincón": **Bonzo**. Pero, ojo, no para incendiarse, sino para tratar de salir con algo más de platita, para seguir en esta ronda infernal, timbera. Y resulta algo más que probable que el zaino de Barattucci se salga con la suya. Para esto, solo deberá responder a este buen segundo de Mapuche a menos de tres largos en 57" 1/5 en la gramilla. El hijo de Wild Violet pintó para las cosas grandes. De entrada salió de perdedor. Esto fue a mediados del '82. Victoria holgada ante Vator en 1' 13" 2/5 y ahí se quedó. Menos mal que ahora "ya más hecho" ha comenzado a pegar una sugestiva levantada. Lo indica su última salida al ruedo. Es casi una clavada en la prueba final. Si no está a la altura de lo que indicamos lo puede aventajar **Lunfa**. Cuarto de Cardón con algunos inconvenientes en la breve marca de 57" 1/5. Y ojo con éste, que le supo ganar a S. Board en 56" 2/5 el kilómetro de césped. Caballito peligroso el de Harry Martínez al que tenemos seleccionado entre los que "cuando quieren, pueden". También arrimarán lo suyo Crispeño, al que Martín Rojas lo tiene con los nueve... y Bequera Yo, un hijo de Beque, muy capaz de entreverarse.

7ª CARRERA

Pr. Handicap CASA DEL TEATRO (Com. 1ª doble extra) - 2.000 Mts. — **A las 19**

(APUESTAS A GANADOR, SEGUNDO, IMPERFECTA, EXACTA Y TRIFECTA - 4ª Ap. "5 y 6")

4 ULT. PERF.	ANOTADOS	JOCKEY	e/k.	PADRE-MADRE	CUIDADOR	ULTIMA PERFORMANCE	JOCKEY	Kl.	COTIZACIONES	Tiempo	Hip./Pta.	Fecha
4A 1S 2L 1L	1 BLACK WINE	S.Criado	5/51	A.Wine-J.Mansa	J.Calcagno	4 a 9 cpos. de Gambuzino 57	L.Trivino	57	45.550 en 446.550	2'21"2/5	Arg.p.	10/8/84
4A 1A 0S 0S	2 BALL FIGHTER	R.Galloso	4/54	S.Ball-Estrelleria	C.Bianchi	4 a 9 cpos. de Eglinton 60	M.Sarati	60	180.002 en 1.497.375	1'49"	Arg.n.	17/8/84
2S 0A 3A 2A	3 SILENCIANTE	R.Cepeda	5/49	Practicante-Sibarita	G.Cervi	2 a 5 cpos. de Manente 56	R.Cepeda	56	154.028 en 2.046.711	2'17"4/5	S.I.p.	1/8/84
1S 0A 4S 2S	4 MANENTE	H.Artigas	5/55	F.Fingers-Mornita	M.Ferreyra	1 por 5 cpos. de S. Lente 56	H.Artigas	56	528.900 en 2.046.711	2'17"4/5	S.I.p.	1/8/84
6A 1A 2A 0A	5 KASH BOX	R.Ioselli	4/53	Cipayo-Es Verdad	J.Maldotti	6 a 17 cpos. de Ivory Pirate 57	R.Laitán	57	80.002 en 537.730	2'15"2/5	Arg.n.	5/5/84
4L 4S 1S 3L	6 CESTUS	J.Tocci	5/54	Pales-Ballesta	R.Medina	4 a 7½ cpos. de El Ermitaño 57	J.Tocci	54	102.552 en 1.169.272	2'15"2/5	L.P.h.	9/8/84
5L 6L 1L 5L	7 TORNASOLANTE	V.Sanguinetti	5/58½	Practicante-Tormentilla	J.Corte	5 a 9½ cpos. de El Ermitaño 57	C.Cáceres	53	283.219 en 1.169.272	2'15"2/5	L.P.h.	9/8/84
2A 1A 6A 3A	8 SECURE	H.Costantino	5/56½	D.Moss-Serena Rose	J.Penna	2 a ½ cpo. de Fatly 56	L.Cost'no	56	69.510 en 1.135.440	2'17"1/5	Arg.n.	20/7/84

Cand.: BALL FIGHTER (2) — *Enem.: Secure (8)* — *Sport: Tornasolante (7)*

8ª CARRERA

Pr. ENRIQUE DE ROSAS (Final. 1ª doble extra) - 1.100 Mts. — **A las 19.40**

(APUESAS A GANADOR, SEGUNDO, TERCERO, ENGANCHE IMPERFECTA, EXACTA Y TRIFECTA - 5ª Ap."5 y 6")

4 ULT. PERF.	ANOTADOS	JOCKEY	e/k.	PADRE-MADRE	CUIDADOR	ULTIMA PERFORMANCE	JOCKEY	Kl.	COTIZACIONES	Tiempo	Hip./Pta.	Fecha
— — — —	1 SED CRISTIAN	M.Villagra-2	3/56	J.Miedo-Reitoca	S.Villacorta	Debuta	—	—	—	—	—	—
3A — — —	2 OSPREY	H.Libré	3/56	Minera II-Abubilla	A.Palacios	3 a 2 cpos. de Advent 55	H.M.López	55	61.900 en 280.280	1'5"	Arg.n.	18/5/84
0A — — —	3 SER BABY	R.Galloso	3/56	Serxens-Young Baby	C.Bianchi	9 a vs. cpos. de B. Antonito 56	R.Galloso	55	1.340 en 766.525	56"4/5	Arg.n.	24/8/84
— — — —	3aSUPER HAWAI	M.Lezcano	3/56	Ulano-Hacamary	Idem	Debuta	—	—	—	—	—	—
— — — —	4 EL DANTE	C.Pintos-2	3/56	El Fiador-Dana Fuss	A.González	Debuta	—	—	—	—	—	—
4A — — —	5 ENMARCADO	R.Quiroga	3/56	Energético-Marabunta	L.Boneto	4 a 4 cpos. de Aguacate 56	R.Quiroga	56	109.552 en 915.925	58"	Arg.n.	27/7/84
6S 5S 0S —	6 NATIVE ROCK	C.Vera-2	3/56	E.Native-D.Rock	R.Fredes	6 a 14½ cpos. de Sextante 56	O.Merlo	55	58.992 en 1.525.253	1'18"3/5	S.I.p.	6/6/84
— — — —	7 FUDGE	R.Buonocore-2	3/56	C'bremont-Lollupop	R.Fuentes	Debuta	—	—	—	—	—	—
0A 3A 0S —	8 PELOTON	W.Calderón-4	3/56	Redtop-Prudence	O.Moncada	8 a 12 cpos. de Prat 55	R.Laitán	55	21.882 en 311.040	1'14"	Arg.n.	15/3/84
— — — —	9 LUMUMBA	H.Blanco	3/56	C.Point-Mburucua	E.Romero	Debuta	—	—	—	—	—	—
0A 6L 6L 5S	10 TROVERO HIPPY	J.Mansilla	3/56	S.Hippy-Torrentina	J.Salas	7 a 13 cpos. de Bar Antonio 52	J.Mansilla	56	20.076 en 708.525	56"2/5	Arg.n.	24/8/84
— — — —	11 FROSOLO	XX	3/56	Mysolo-F.Tracks	J.Torres	Debuta	—	—	—	—	—	—
4A 2A 4A 0S	12 GARILLO	E.Bortulè	3/56	Superstop-La Seducida	M.Ahumada	4 a 4 cpos. de Wembley 56	J.Pereira	56	105.662 en 1.081.117	1'6"	Arg.n.	17/8/84
— — — —	13 JUAN RAMON	J.Romero-2	3/56	Gorlero-Clorinda	T.Albornoz	Debuta	—	—	—	—	—	—

Cand.: ENMARCADO (5) — *Enem.: Osprey (2)* — *Sport: Garillo (12)*

9ª CARRERA

Pr. MIGUEL ANGEL FAUST ROCHA (Com. 2ª doble extra) - 2.200 Mts. — **A las 20.20**

(APUESTAS A GANADOR, SEGUNDO, IMPERFECTA, EXACTA Y TRIFECTA - 6ª Ap. "5 y 6")

4 ULT. PERF.	ANOTADOS	JOCKEY	e/k.	PADRE-MADRE	CUIDADOR	ULTIMA PERFORMANCE	JOCKEY	Kl.	COTIZACIONES	Tiempo	Hip./Pta.	Fecha
0A 0A 1S 5S	1 CORONDINO	R.Cáceres-3	5/57	Keats-Ambarella	G.Wagner	10 a vs. cpos. de Quebrachante 57	O.Ayude	57	60.780 en 1.139.900	1'54"	Arg.n.	5/8/84
0A 6A 0A 5S	2 EL FACENDERO	P.Garnica	5/57	El Verdadero-Falca	M.Encinas	7 a 15 cpos. de Quebrachante 57	P.Garnica	57	9.257 en 1.139.900	1'54"2/5	Arg.n.	5/8/84
5S 4A 4L 0A	3 SOUTH GULF	I.Rossi	6/57	Climber-Hope Bay	E.Tercetti	5 a vs. cpos. de R. Contract 57	R.Galloso	57	58.210 en 365.311	2'3"1/5	S.I.n.	25/1/84
3A 4A 1A 4S	4 DON GURI	J.Alvis	5/57	Atronador-Pionsuimi	H.Sarina	3 a 1½ cpo. de Quebrachante 57	J.Igarategui	56	140.882 en 1.139.900	1'54"	Arg.n.	5/8/84
6A 5S 5S 0S	5 CHOCLON	H.Artigas	5/57	Mantopan-Pavana Imperial	M.Ferreyra	6 a vs. cpos. de Con Rulo 52	H.Artigas	55	55.992 en 608.100	1'51"1/5	Arg.n.	24/8/84
4S 0S 6S 6S	6 POMONE	R.Buonocore-2	5/57	Snow Festival-Peña Brava	R.Machado	4 a 13 cpos. de Hércules Tel 57	G.Sena	57	32.882 en 2.333.873	1'38"1/5	S.I.n.	25/7/84
4S 3A 1S 4S	7 CAUTIVANTE	J.Valdivieso	5/57	Practicante-Cami-Saki	C.Botta	4 a 4½ cpos. de El Bernini 57	J.Valdivieso	57	194.552 en 1.404.841	1'50"2/5	S.I.n.	26/8/84
2A 1S 2S 2S	8 FEU BLEU	R.Michelena-4	5/57	Lilloy-Fairy	D.Pascual	2 a 1 cpo. de Quebrachante 57	R.Michelena	54	181.775 en 1.139.900	1'54"	Arg.n.	5/8/84

Cand.: FEU BLEU (8) — *Enem.: Don Guri (4)* — *Sport: Cautivante (7)*

10ª CARRERA

Pr. EDMUNDO GUIBOURG (Final. 2ª doble extra) - 1.000 Mts. — **A las 21**

(APUESAS A GANADOR, SEGUNDO, TERCERO ENGANCHE, IMPERFECTA Y TRIFECTA)

4 ULT. PERF.	ANOTADOS	JOCKEY	e/k.	PADRE-MADRE	CUIDADOR	ULTIMA PERFORMANCE	JOCKEY	Kl.	COTIZACIONES	Tiempo	Hip./Pta.	Fecha
4A 0S 1S 2A	1 LUNFA	J.Ojeda	5/57	Laramie Trail-Civil War	H.Martínez	4 a 4 cpos. de Cardón 56	R.Llanos	56	172.635 en 672.836	57"2/5	Arg.n.	16/6/84
0S 0A 3S 1A	2 DONLY	J.Oural	5/57	Dan Kano-Exclusividad	V.Davicino	10 a 11 cpos. de Girondín 56	E.Bortulé	55	134.524 en 3.762.836	1'11"2/5	S.I.n.	12/8/84
0L 0S 2L 0A	2aFLUANDREA	no correra	6/57	Fluido-Miss Andrea	O.Vital	11 a vs. cpos. de Idilio 56	A.Sánchez	55	27.715 en 653.726	18"3/5	L.P.n.	26/2/84
1A 2A 4A 0A	3 YAQUESTA	R.Riveiro	6/57	Utópico-Yanovick	H.Suárez	1 por ¾ cpos. a F. Hamlet 57	R.Riveiro	56	118.293 en 319.299	1'15"	Arg.n.	4/8/84
0S 6S 0S 3S	4 BACHARACH	R.Llanos-4	6/57	Bdashd-La Jugada	J.Díaz	14 a 18 cpos. de Mapuche 56	H.Libré	55	42.635 en 2.311.283	57"2/5	S.I.n.	26/8/84
1A 0A 2A 1A	5 TANUM	E.Figueroa-4	5/57	Matun-Luna de Viaje	A.Labaqui	1 por ¾ cpos. a C. Money 56	E.Figueroa	54	72.837 en 1.192.038	1'1/5	Arg.n.	17/8/84
0S 1S 0S 6S	6 PETUS	A.Martínez	6/57	Guillermo-Martynia	A.Machena	8 a vs. cpos. de Fengaq 57	A.Martínez	56	425.349 en 982.038	1'17"	S.I.p.	27/6/84
6A 1A 2S 3S	7 DIPLORU	R.Pedernera-3	5/55	Diplomat-Rulera	J.Bruno	6 a 6 cpos. de Palmier 56	J.Caro	55	166.273 en 982.936	58"	Arg.p.	6/7/84
0L 0S 6S 1A	8 COMPRAME	G.Retorto	5/57	Combé-Directa Bluff	J.Reviriego	10 a 11 cpos. de S. Face 56	G.Retorto	56	113.424 en 1.182.038	1'7"	L.P.n.	5/5/84
1A 0A 0S 4A	8aCUNI	R.Ricoy	5/57	Admire-Side	A.Lefosse	1 por el pzo. a El Yalón 56	R.Ricoy	56	112.835 en 556.253	1'14"1/5	Arg.n.	4/8/84
2S 0S 0S 0S	9 TSAVO	C.Perea-4	5/57	Moraes Tinto-Masai Mara	P.Colman	12 a vs. cpos. de Palmier 56	P.Proboste	56	1.800 en 982.936	58"	Arg.p.	6/7/84
4A 0S 2A 6A	10 BONZO	R.Cáceres-3	5/57	Bdashd-Wild Violet	J.Baratucci	2 a 3 cpos. de Mapuche 56	R.Cáceres	55	287.726 en 2.782.836	57"2/5	S.I.n.	26/8/84
4A 0S 0A 4A	11 KALDIT	N.Oviedo-4	5/57	Kaijerry-Judit	C.Bianchi	4 a 2 cpos. de Memo 57	V.Sabin	56	452.634 en 2.092.039	1'7"	L.P.p.	17/8/84
1A 0A 2A 0A	12 JUZGADO	R.Ferreira	5/57	Four Fingers-Jalca	H.Torres	3 a 3 cpos. de Cardar 56	J.Reynoso	56	129.383 en 672.835	57"2/5	Arg.n.	16/6/84
3S 6A 1S 3A	13 BEQUERA YO	A.Iturrez	5/57	Beque-Echadita	A.Encina	3 a 3 cpos. de Griondin 56	A.Iturrez	55	182.838 en 3.672.835	1'11"2/5	S.I.n.	12/8/84
3S 0A 0A 6A	14 AUTHENTIC PRESS	J.Michelli	5/57	Unipress-Athenian	J.Leguizamón	2 a 2½ cpos. de Raigras 56	J.Michelli	50	59.676 en 298.730	56"3/5	S.I.n.	22/11/83
3A 0S 3A 1A	15 CRISPEÑO	E.Bortulé	5/57	Severus-Machina	M.Rojas	3 a 4 cpos. de D. Play 56	E.Bortulé	56	387.726 en 3.289.827	57"1/5	S.I.n.	1/8/84
	16 LUCE MUCHO	C.Bertoldi	6/57	Lucien-Poltrona	L.Olmos	3 a 8 cpos. de T. Spin 56	C.Bert'di	56	14.253 en 511.827	1'13"	Arg.n.	11/8/84

Cand.: BONZO (10) — *Enem.: Lunfa (1)* — *Sport: Crispeño (15)* — *Lance: Bequera Yo (13)*

ESTRENOS DE CINE PARA HOY

Seis estrenos (dos nacionales) y un reestreno, luego de ser prohibido, autorizado y finalmente secuestrado, integran la semana cinematográfica que se inicia hoy, con una particular expectativa por parte del público, por los diferentes temas tocados en cada una de las películas.

"DARSE CUENTA": Filme de Alejandro Doria, interpretado por Luis Brandoni, Dora Baret, Luisina Brando, Oscar "Lito" Cruz, Oscar Ferrigno, María Vaner y China Zorrilla. Basado en un hecho verídico ocurrido en nuestro país hace algunos años, narra la historia de un médico, marido y padre fracasado, que fortuitamente encuentra la verdadera razón de su existencia. Cines Normandie, Callao y Atlas Recoleta.

"UNA ALMOHADA PARA TRES": Es una historia de amor, dirigida por Randal Kleiser, sobre una joven pareja que veranea en una deslumbrante isla. De pronto el marido se ve envuelto en una pasional relación con una arqueóloga francesa. Enterada la esposa, conoce a la amante de su marido y ambas comienzan una relación basada en el amor que cada una siente por ese particular hombre. Con Peter Gallagher, Daryl Hannah y Valerie Quennessen. Cine Maxi 1.

Nutrida Semana Para Todos los Gustos

"LOCADEMIA DE POLICIA": Disparatada comedia dirigida por Hugh Wilson e interpretada por Steve Guttember, Kin Cattrall, G.W.Bailey y Bubba Smith. Es una mezcla de "Porky's" y "Colegio de animales" y se basa en un incidente real ocurrido por su productor. Una secuencia particularmente compleja que se rodaba en la calle exigía control de curiosos y mirones, pero el personal policial se reveló tan inepto que todo terminó en un verdadero caos. Cines Alfa, Santa Fe 1 y Lorena.

"LA ROSALES": Dirigida por David Lipszyc con libro que le pertenece junto a Cernadas Lamadrid en colaboración con Ricardo Halac, está interpretado por Héctor Alterio, Alicia Bruzzo, Ricardo Darín, Oscar Martínez, la actuación especial de Ulises Dumont y Arturo García Buhr, junto a un importante elenco. Está basada en el naufragio de la cazaforpedera que da nombre al filme y a las consecuencias del mismo (1892) que durante muchos años fueron mantenidos sin aclaración. Cines Ambassador y Gaumont.

"ECHALE LA CULPA A RIO": Michael Caine, Joseph Bologna, Valerie Harper y Michelle Johnson son los intérpretes del filme dirigido por Stanley Donen. Narra la historia de una pareja matrimonial que después de 18 años está atravesando una crisis y que para tratar de superarla se separan, alquilando él un departamento en Río de Janeiro, para pasar unas vacaciones junto a su hija, su mejor amigo y la hija de éste. Pero el destino lo complicará todo. Cines Atlas y Capitol.

"JUSTICIA SALVAJE": Violento filme dirigido por Lee Thompson, con Charles Bronson, José Ferrer y Lance Hool. La historia llena de acción y de suspenso, deja como mensaje la actitud de un hombre que cuando llega al convencimiento de que el mal suplanta a la ley, debe imponer su propia ley. Cines Monumental y Santa Fe 2.

"LAS COLEGIALAS SE CONFIESAN": Filme de Ernest Hofbauer, con un elenco de no profesionales, es una encuesta del cine alemán sobre sexología. Se plantean casos y se muestra la conducta de los padres y también la liviandad de las hijas. Una crudà realidad sin reservas. Cines Concorde y simultáneos.

LA TELEVISION INICIA LOS PAROS A PARTIR DE MAÑANA

Tras largas y contínuas tratativas mantenidas por los trabajadores de la televisión capitalina con el sector empresarial en derredor del tópico mejoras salariales, y ante el fracaso de las mencionadas gestiones, el Sindicato Argentino de Televisión (SAT) decretó el martes próximo pasado realizar una serie de medidas de fuerza que se detallan en un comunicado firmado por el citado gremio, y que damos a conocer a continuación.

"Visto el incumplimiento por parte del sector empresario de los acuerdos oportunamente firmados con nuestra organización estableciendo las pautas salariales correspondientes a los meses de marzo, abril, mayo y junio del corriente año, y considerando la intransigencia mantenida con las empresas en las negociaciones tendientes a lograr se concrete en su totalidad la aplicación práctica de lo establecido en esa ocasión, el consejo directivo nacional del Sindicato Argentino de Televisión resuelve:

Art. 1º: Los trabajadores de los canales de televisión de Capital Federal, ATC, Canal 9, Canal 11 y Canal 13, cumplirán paros de dos horas por turno con quite de colaboración, desde la 0 hora del 31 de agosto hasta las 24 del 1º de setiembre.

Art. 2º: Estos paros se realizarán en los lugares de trabajo en los siguientes horarios: de 0 a 2, de 8 a 10, de 12.30 y 14.30 y de 19.30 a 21.30.

CIRCULO DE PRENSA FESTEJA EN QUILMES

En adhesión al 35º aniversario del Círculo de la Prensa y de la fundación de la ciudad de Quilmes (318 años), hoy a las 19.30 horas se presentará el Cuarteto de Cuerdas de la Ciudad de Quilmes en la iglesia de Nuestra Señora de la Guardia (calles Belgrano y Zapiola) de la ciudad de Bernal. Sus integrantes son Luis Vidal y Fernando Morelli en violines, Santiago Kushevatzky en viola y José Bragato en violoncello. Interpretarán obras de Constantino Gaito.

WILLIE COLON CON LA SALSA ESTA CONTRA LOS MILITARES

WASHINGTON, 30 (UPI).— El cantautor neoyorquino de origen puertorriqueño Willie Colón se sumó al movimiento de la "Salsa militante" que encabeza su amigo Rubén Blades, de Panamá, grabando un álbum en que incluye temas contra el militarismo y la guerra nuclear.

"El General", donde habla de un militar latinoamericano que tiene a su país bajo su dominio, y "La era nuclear", donde habla de los peligros de la energía nuclear y cita el caso de Three Mile Island, de Pensilvania, son los dos temas principales del álbum que contiene ritmo.

Blades, que fue cantante de la orquesta de Colón y se independizó para seguir una línea salsera claramente militante, recientemente lanzó su primer álbum en el que habla del asesinato del arzobispo de El Salvador, Arnulfo Romero, y de los desaparecidos.

Entre Blades y Colón hay varias similitudes. Colón tiene presente también en sus versos a los desaparecidos en "El General", diciendo que "Pablo Pueblo llegó cansado de la factoría y encontró su casa vacía... su familia desaparecida".

Luego insiste en ese punto cuando al retirarse el general la gente que estaba acostumbrada a su mano dura se despide de él cantando: "De parte de todos nosotros y de los que no están con nosotros, gracias por todo lo que hiciste.

ANDRES ALBERTO: EL HIJO DE MISS MUNDO

SANTO DOMINGO, 30 (EFE).— Mariasela Alvarez de Del Pino, que fue "Miss Mundo" 1982, dio a luz su primer hijo en Dallas (Estados Unidos) y anunció que será bautizado a finales de año en la República Dominicana.

"La emoción que siento con el nacimiento de mi primer hijo no se compara con mi elección", dijo Mariasela al vespertino dominicano "Ultima Hora".

El niño llevará por nombre Andrés Alberto y pesó 3,5 kilos cuando nació, el pasado día 19 en Estados Unidos.

Con emoción en la voz, Mariasela dijo: "La verdad es que no hay nada que se pueda comparar, eso es lo más grande que le puede pasar a una mujer en la vida.

GRANDES TRAGEDIAS INFANTILES

WASHINGTON, 30 (EFE).— Niños violados, jóvenes que se suicidan, madres que pierden sus hijos por enfermedades irreversibles ocupan gran parte de la programación diaria de la televisión norteamericana.

En los últimos 20 años, el número de suicidios en Estados Unidos de jóvenes entre 15 y 19 años aumentó en un 200 por ciento, es decir, alrededor de 5.000 anuales.

Este verano, toda la prensa norteamericana se hizo eco de la trágica proliferación de abusos sexuales de niños, en la mayor parte por los propios empleados de las guarderías, como el caso del barrio neoyorquino del Bronx con 32 denuncias de abusos sexuales.

Los expertos aventuran de dos a tres millones de incidentes de abuso de menores cada año, de los cuales la mayoría no son denunciados.

Ante esta nueva situación, directores y guionistas cinematográficos parecen haber sustituido en sus creaciones el personaje de la mujer trabajadora que dominó hasta ahora, para centrarse en el mundo de la mujer como madre de familia.

En la actualidad, los espectadores están más abiertos, aparentemente, a películas que reflejan los problemas que sus hijos pueden encontrar.

Para Rick Rosemberg, productor de "Kid's don't tell", un drama de televisión sobre los abusos sexuales que se emitirá próximamente por la cadena norteamericana "CBS", "lo peor de todo es que estas cosas estaban pasando y simplemente no les prestábamos atención".

Hunt Lowry, director de "Surviving: Family in vrisis", una película de tres horas de duración producida especialmente para la cadena "ABC" que narra el suicidio de un menor, opina que estas proyecciones tienen un efecto pedagógico para los padres de la década de los '80.

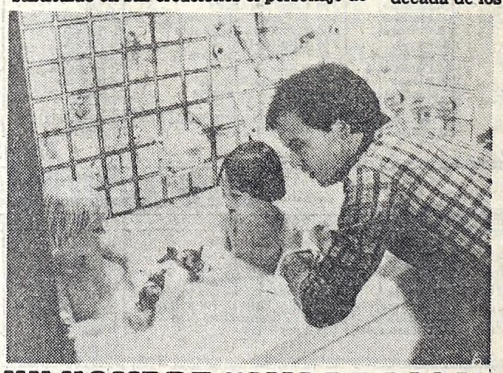

UN HOMBRE "AMA DE CASA"

La historia de un ejecutivo que debe atender a sus tres hijos pequeños, es el argumento central de "Señor mamá", filme dirigido por Stan Dragoti e interpretado por Michael Keaton, Teri Garr, Martin Mull y Ann Jullan. John Hughes es el autor del guión que describe las hilarantes consecuencias que le provoca al protagonista, el atender de su casa mientras su esposa accede con inusitado éxito al mundo de los negocios. Cine Biarritz.

EL TEATRO POLACO NOS VISITA PRONTO

El legendario "Teatro Cricot 2" de Polonia, que dirige Tadeusz Kantor, se presentará por primera vez en la Argentina, el próximo 19 de setiembre, en la sala Casacuberta del Teatro Municipal General San Martín, con el espectáculo "Wielopole-Wielopole".

Tadeusz Kantor por cuyo talento creador está considerado como una de las figuras más destacadas entre los renovadores del teatro contemporáneo, nació el 6 de abril de 1915, en Wielopole, Polonia. Después de una sólida formación en la "Academia de Bellas Artes de Cracovia", como pintor, escenógrafo, actor, autor y director.

MARAVILLOSO el Circo Rodas del mundo
MARTES A VIERNES 2 FUNCIONES 18 - 21 Horas
SABADOS Y DOMINGOS 3 FUNCIONES 15 - 18 - 21 Horas
GAONA Y GRAL. PAZ LINIERS
MARAVILLOSO el Circo Rodas del mundo
Del Prete

IR AL CINE DESDE HOY COSTARA MAS

Otro aumento sufrirán, a partir de hoy, las entradas a los cines. El nuevo precio que ha sido fijado es de 180 pesos en los cines de primera línea, para los días jueves, viernes, sábado y domingo. Mientras que el resto de los días de la semana, se mantendrá la rebaja, cobrándose ahora 110 pesos argentinos.

Este nuevo aumento, es del orden del 20 %, ya que el precio tope hasta el momento era de 150 pesos de jueves a domingo. Sin duda alguna ha influido en este nuevo incremento (el segundo en un mes) el alza del dólar, ya que el negocio del cine se maneja con la divisa norteamericana en mucho de sus rubros. Con los nuevos precios ir al cine en el centro, valdrá desde hoy, algo más de un dólar y medio.

EN VENECIA PUEDE VERSE DE TODO

Variada Calidad de Películas y una Sección Dedicada a la TV

VENECIA, 30 (ANSA).— Ya lo había dicho Billy Wilder en "El ocaso de una vida" que el cine se hacía más pequeño y Venecia lo está demostrando, por lo menos en los dos primeros días de proyección.

Películas para televisión o pensadas televisivamente, sin acción, charladas hasta el cansancio, sin ningún hallazgo visual, parecen ser el pan cotidiano de la manifestación.

Venecia tiene incluso una sección dedicada enteramente a la televisión, todos los mediodías en la sala grande del Palacio del Festival. Por ejemplo el italiano Midio Greco presentó su "Un caso di incoscienza" que en lugar de ser una apasionante investigación acerca de un magnate sueco que se suicida por rechazo al mando tal como se está formando en 1932, es una aburrida perorata que hizo huir a media sala e hizo reír a carcajadas a la otra mitad que se quedó.

Pero los filmes en concurso de la segunda jornada, ambos realizados especialmente para el cine, no revelaron mayores dotes de las de Emidio Greco, y eso que uno de los directores era el polaco Krzysztof Zanussi, que es, sí, un especialista del cine literario y conversado pero también un realizador que sabe encarar alguno de los más palpitantes problemas éticos y políticos de nuestro tiempo: la guerra, la escalada social y la responsabilidad de los intelectuales.

Pero últimamente Zanussi ha estado distrayendo su atención del medio intelectual que mejor conoce para concentrarse en historias más banales, de amor como esta "Rok spokojnego slonica" (El año del sol quieto) o hasta biográficos, como la biografía de Juan Pablo II, con la que afligió a Venecia hace un par de años.

La historia de "El año del sol quieto", transcurre en los primeros meses de la última postguerra, en la Polonia ex alemana.

Momento histórico fuerte en el que un soldado norteamericano y una viuda aún atrayente aunque no joven (un moroso Scott Wilson y una magnífica Maja Komorowska, actriz favorita de Zanussi) tratan de superar las barreras ideológicas geográficas y de lenguaje para vivir un gran amor, que solo será feliz y completo en una escena sola, sonada en el inusual fondo del Monument Valley.

El filme debería ser un llamado a superar estas barreras pero apenas interesan algunas escenas que retratan la difícil supervivencia de los protagonistas. Narrativamente la película muestra fallas mayúsculas, con personajes no muy bien definidos, secuencias a las que se hace referencia en el filme pero que nunca se ven, etc. Pero las simples historias de amor no están hechas para Zanussi aunque posiblemente sean las que interesan.

SINATRA: LO USARON COMO A UNA 'PERA'

LOS ANGELES, 30 (AP).— El cantante y actor Frank Sinatra afirma que lo usaron como "pera de boxeo" en Nueva Jersey y que no volverá a actuar en los casinos de ese estado, por lo que canceló una presentación con su amigo Dean Martin prevista para el 5 al 9 de setiembre en Atlantic City.

El abogado de Sinatra, Milton Rubin, al hacer el anuncio dijo que la controversia surgió de un incidente ocurrido el 1° de diciembre, cuando Sinatra y Martin supuestamente intimidaron a una operadora de "black jack" para que utilizara juego manual en lugar de una tarjeta de plástico, lo cual es una violación de las leyes de juego del estado.

Sinatra se rehúsa ahora a volver a actuar en Nueva Jersey

PARA VER EN LA SEMANA CUBANA

Dentro de la Semana del Cine Cubano en la Argentina, que se desarrollará a partir de hoy y hasta el 5 de setiembre, se encuentra el filme de Juan Carlos Taibo "Se permuta", que podrá verse mañana, como todo el ciclo, en la sala del cine Libertador.

Interpretado por Rosita Fornés, Isabel Santos, Mario Balmaseda, Ramoncito Velos (h), Silvia Planas y Manuel Porto, narra la historia de una mujer que permuta su vieja casa por un moderno departamento en otro barrio, para alejar a su hija de un mecánico que la asedia. En esa nueva vivienda, la muchacha conocerá a un muchacho de otro nivel que en definitiva la embauca, haciéndole elaborar una cadena de permutas que culminen en la mansión soñada por él. Uno de los integrantes de esa tarea es otro muchacho del que la chica se enamora, desencadenando un final donde triunfa el amor.

como puede observarse el tema dará para la polémica y permitirá evaluar en gran medida los adelantos del cine cubano, que hasta el 5 de setiembre ofrecerá en nuestro país una muestra de sus mejores películas.

JUNTOS GOZARON DE LA SENSUALIDAD Y LA EMOCION DE LA "PRIMERA VEZ"

PETER GALLAGHER • DARYL HANNAH • VALERIE QUENNESSEN
Guión y dirección: RANDAL KLEISER ("La laguna azul" y "Grease")
Una película de ORION PICTURES Solo apta mayores 18 años
HOY estreno exclusivamente MAXI 1 Carlos Pellegrini 657

UNA PELICULA QUE APUNTA DERECHO AL CORAZON

LUIS BRANDONI
POR ORDEN ALFABETICO
DORA BARET LUISINA BRANDO
LITO CRUZ OSCAR FERRIGNO
MARIA VANER CHINA ZORRILLA
PRESENTACION
DARIO GRANDINETTI

UN FILM DE ALEJANDRO DORIA

Solo para mayores de 13 años
Los menores de 13 años pueden ver esta película junto a sus padres o tutores que acrediten el vínculo

HOY estreno
NORMANDIE
CALLAO ATLAS RECOLETA
GRAL. PAZ - FLORES - CUYO - ALBERDI - G.LUGANO
MAIPU (Avellaneda) - MAYO (S. Miguel)
OCEAN (Morón) - ITALIANO (Moreno) - REX (Haedo)
SAN ISIDRO (S. Isidro) - SARMIENTO (Lanús)
ATLANTIC (Olivos) - AVENIDA (L. de Zamora)
SUPER (Boulogne) - HISPANO (S. Fernando)

Cuando la tortura de la "guerra sucia" suplanta a la ley...
Solo queda la ley de
BRONSON

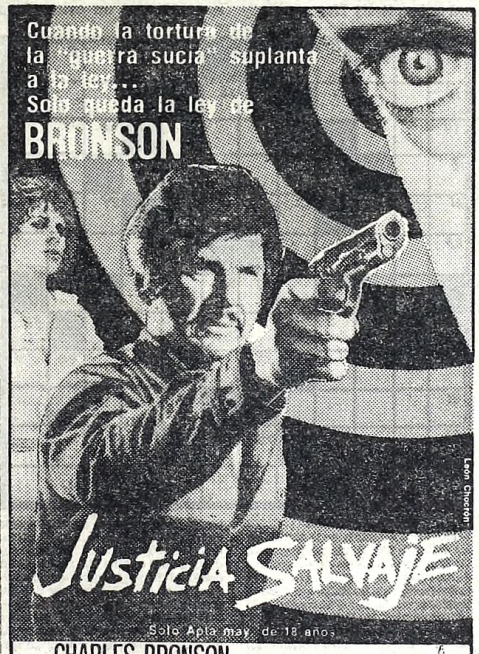

Solo Apta may. de 18 años
CHARLES BRONSON EN DISTRIBUIDA POR TRI-STAR PICTURES
"JUSTICIA SALVAJE" UN FILM DE J. LEE THOMPSON UNA PRODUCCION DE PANCHO KOHNER
JOSE FERRER LANCE HOOL PANCHO KOHNER KEN THORNE
R. LANCE HILL DAVID LEE HENRY · JOHN CROWTHER J. LEE THOMPSON
Hoy Sensacional Estreno
MONUMENTAL-SANTA FE 2
ATLANTIC (Mar del Plata)

EL FENOMENO MUSICAL '84

★ A PEDIDO DEL PUBLICO ★ ULTIMOS CUATRO RECITALES ★

JUAN RAMON

JUEVES 6, VIERNES 7, SABADO 8 Y DOMINGO 9

ASTROS Corrientes 746

LOCALIDADES EN VENTA
PRECIOS POPULARES

TYRONE POWER SIGUE MATANDO

Un Actor de 26 Años nos Revive su Figura

HOLLYWOOD, 30 (UPI).— Tyrone Power fue sin duda el actor más apuesto de las décadas de 1940 y 1950. Era casi demasiado buen mozo.

Los críticos aprovecharon sus atributos físicos para atacarlo y a menudo consideraban malas sus actuaciones. Nunca ganó un Oscar, pero tenía modales agradables y cierto grado de talento.

A las mujeres les temblaban las piernas cuando veían a su ídolo en ropajes típicos como en "Lloyds de Londres", "El cisne negro", "Sangre y arena" y "Jessie James".

Power actuó en "The sun also rises (El sol sale para todos) en 1957, un año antes de su muerte a los 45 años. Hizo el papel de Jake Barns, un hombre que queda sexualmente impotente por un herida de guerra.

La película fue hecha un año antes que naciera Hart Bochner, estadística no muy importante, excepto que Bochner, de 26 años, está actuando como Jake Barns en la miniserie de cuatro horas basada en la obra de Ernest Hemingway que transmitirá la cadena de Televisión NBC la próxima temporada.

Power representó a un Jake de edad ya madura. Bochner mostrará al personaje con unos veintitantos años.

El joven Bochner es casi tan raramente apuesto como el jovial Power: físico atlético, cabello negro, dientes blanquísimos, baja estatura, características casi delicadas y una masculinidad reticente que era de gran atractivo para las mujeres.

El comparte la misma quijada cuadrada y los suaves ojos café que hicieron a Power tan atractivo para el sexo bello, como Power, él está un poco consciente de su facha. También como Power, tendrá que esforzarse doblemente con el sino de niño lindo durante su carrera.

Bochner es más familiar a los aficionados al cine como el buen mozo estudiante de "Breaking away" (Los amigos del verano) y el muchacho que sedujo a Jacquiline Bisset en "Rich and famous" (Ricas y famosas).

En realidad le ha ido muy bien llevando a la cama actrices mayores que él en la pantalla.

Además de Bisset, sus compañeras de escena han sido Dyan Cannon en "Having it all", Faye Dunaway en "Supergirl", y Jane Seymour en ésta, su tercera miniserie. Otra miniserie en la que ha actuado ha sido "Al Este del paraíso".

Bochner, hijo del actor de carácter Lloyd Bochner, no gusta mucho hablar sobre sus papeles de joven conquistador, así como tampoco se siente muy contento que lo comparen con Power.

Entre tomas en el foro, Bochner dijo que "me gustaría tener una carrera tan larga como la de Power. El comenzó a mediados de la década de 1930 y trabajó hasta el último día de su vida".

USTED Y LOS ASTROS

ACUARIO
(21 de enero al 19 de febrero)
Altibajos en plan de trabajo, obre con decisión. En amor, se confirma buen presentimiento. Alegría en el hogar.

PISCIS
(20 de febrero al 20 de marzo)
Se aclara situación de trabajo, pero prudencia con superiores. En amor, todo continúa bien. Colabore en el hogar.

ARIES
(21 de marzo al 20 de abril)
Se confirma asunto de trabajo, las ganancias más adelante. En amor, obre con simpatía y comprensión. Salud mejor.

TAURO
(21 de abril al 22 de mayo)
Altibajos en su trabajo, no deje nada librado al azar. En amor todo continúa bien. Evite discusión con familiares.

GEMINIS
(23 de mayo al 21 de junio)
Active plan de trabajo, de usted depende una solución. En amor, su intuición no lo engaña. Se confirma plan personal.

CANCER
(22 de junio al 21 de julio)
Se concretan nuevas tareas, las ganancias más adelante. En amor, se aclaran dudas. Apoyo de familiares en proyecto.

LEO
(22 de julio al 21 de agosto)
No dé importancia a retraso en asunto de trabajo, llega solución. En amor, todo continúa bien. Alegría por noticia.

VIRGO
(22 de agosto al 22 de setiembre)
Cambio o traslado en su trabajo, enfrente los hechos con fe. En amor, todo continúa bien. Colabore en el hogar.

LIBRA
(23 de setiembre al 22 de octubre)
Apoyo de persona de experiencia en asunto de trabajo. En amor, imprevisto encuentro. Se aclara situación familiar.

ESCORPIO
(23 de octubre al 21 de noviembre)
Se aleja inconveniente de trabajo, amigo trae la solución. En amor, armonía y comprensión. Alegría por noticias.

SAGITARIO
(22 de noviembre al 21 de diciembre)
Carta o noticia lo ponen en vías de adelantos en su trabajo. En amor, evite discusión inútil. Active plan familiar.

CAPRICORNIO
(22 de diciembre al 20 de enero)
Asunto de trabajo reclama su atención. En amor, no tome decisión apresurada. Colabore con familiares en planes.

NOS ESTUVIERON LAVANDO EL CEREBRO

PARANA, 30 (De nuestro corresponsal).— El asesor de acción popular de la Nación, Alfredo Iglesias, dijo en Rosario del Tala, en el Centro de Entre Ríos, que "tenemos que encontrarnos cara a cara para enfrentar juntos la tarea de quitar tantos años de lavado de cerebro impuesto por intereses foráneos para acentuar nuestra dependencia económica y social".

El doctor Iglesias asistió en Rosario del Tala al primer plenario de las comisiones municipales de Cultura, que se reunieron para reformular la política cultural en los niveles municipal, provincial y nacional.

Iglesias sostuvo en la ocasión que "los medios de comunicación han sido astutamente manejados. El cine, la televisión. la música, nos han vendido una imagen falsa. Nos muestran al norteamericano héroe en la mayoría de los casos, a los pobres, delincuentes; a los alemanes, asesinos; a los latinoa por lo menos ineficaces, cuando no también delincuentes".

Explicó que estas son conclusiones extraídas de la repetición diaria de películas, series de aventuras, etcétera. "Sin que lo hayamos podido contrarrestar, nos han hecho creer que lo extranjero es lo mejor, y que lo nuestro no sirve".

Señaló que durante el "proceso" la cultura fue elitista, contrapuesta al principio elemental según el cual el pueblo es el agente creador de su propia cultura. "La dictadura —dijo— utilizó fórmulas para realizar un lavado de cerebro general, como por ejemplo la censura".

"Nuestros actores —afirmó— se pasaron el tiempo diciendo estupideces, porque estaba prohibido decir otras cosas, y entonces el pueblo creyó que era mejor lo extranjero".

El asesor declaró que la situación de dependencia de nuestro país, y de otros, implicó el bloqueo de la capacidad crítica del individuo, cosa que se logró especialmente con la aplicación de medios de comunicación y propaganda.

"Ahora —concluyó— tenemos la misión de recuperar al hombre para hacerlo libre y crítico".

LOS AMORES DE BURTON JUNTOS

LONDRES, 30 (AFP).— La actriz Elizabeth Taylor asistirá hoy a un oficio religioso en memoria de su ex esposo, Richard Burton, que se oficiará en Londres, y estará presidida por la última mujer del actor, Sally Hay.

Burton murió el 5 de agosto de una hemorragia cerebral en Celigny, cerca de Ginebra, a los 58 años.

Elizabeth Taylor, 52 años, casada y divorciada dos veces de Richard Burton, hizo hace 10 días un estrepitoso viaje a Pontrhydifen, al sur del país de Gales, donde permaneció 24 horas con la familia del actor, originario de ese poblado.

El de hoy será el primer encuentro entre Liz Taylor y Sally Hay, 36 años, después de un almuerzo en la primavera (boreal) pasada en el galpón de filmación de la película "1984", basada en la célebre novela de George Orwell, en la que Burton interpretó uno de los papeles principales.

El actor británico Sir John Gieloud leerá algunos textos durante la ceremonia en Londres, y los 1.200 invitados podrán escuchar la voz de Richard Burton.

Se calcula que si bien la presencia de Liz puede convocar a muchos curiosos, estos serán "frenados" por una guardia de amigos que desean realizar la misa en un marco de total intimidad. Desde ayer a la noche, sin embargo, ya se habían emplazado en las cercanías del lugar, una veintena de camarógrafos fotógrafos, deseosos de captar el momento en que Liz Taylor camine junto a Sally Hay, rumbo al homenaje a quien fuera el gran amor de ambas.

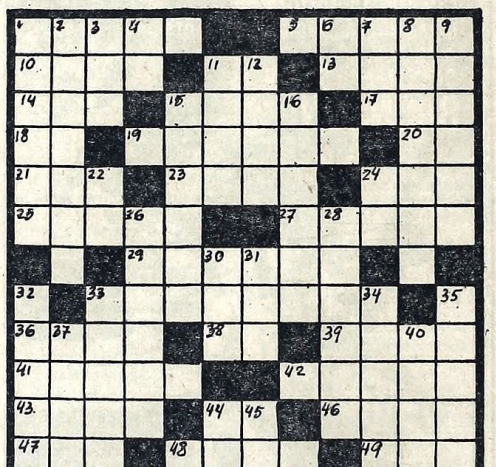

HORIZONTALES

1) Mamífero rumiante de la familia de los cérvidos (pl). 5) Virtud, probidad. 10) Ministro y favorito de Asuero, rey de los Persas. 11) La primera de las virtudes teologales. 13) Naipe que tiene la figura de un infante. 14) Te trasladas de un sitio a otro. 15) Reina de Cartago, hermana de Pigmalion. 17) Astro luminoso, centro de nuestro sistema. 18) Abreviatura de la palabra latina "opus". 19) Masa de hielo en las altas montañas. 20) Dativo y acusativo del pronombre personal. 21) Expiración brusca y sonora del aire contenido en los pulmones. 23) Tela fuerte que sirve para hacer toldos. 24) Rostro, cara. 25) Cada una de las membranas externas que tienen los peces para nadar. 27) Hija de Jupiter y de Latona, diosa de la caza. 29) Italiano, pl. 33) Hace dueño de alguna cosa. 36) Ciudad de Colombia a orillas del río Cali. 38) Moneda de cobre de los romanos. 39) Guerrera romana que acompañaba a Camila en su lucha contra Eneas. 41) Relativo a la ética. 42) Moverse circularmente. 43) Raído, pelado. 44) Forma reflexiva del pronombre personal. 46) Batracio anuro insectívoro. 47) Mamífero carnicero plantígrado. 48) Arbol de la familia de las coníferas. 49) Acusativo del pronombre personal.

VERTICALES

1) Cierto baile antiguo. 2) Planta papaveracea de flores rojas. 3) Signo de suma o adición. 4) Sufijo aumentativo. 6) Pronombre personal dativo y acusativo. 7) Pronombre personal. 8) Especie de sofá. 9) Calidad de ralo. 11) Corte de la espada, cuchillo, etc. 12) Nombre dado al paraíso terrenal. 15) Denunció un delito. 16) El que pronuncia un discurso en público. 22) Forma reflexiva del pronombre personal. 24) Nota musical. 26) Simbólico, alegórico. 28) Nombre científico del zorro azul. 30) Nombre de mujer. 31) Dativo del pronombre personal. 32) Hierro combinado con carbono de gran dureza y elasticidad. 33) Arbol rosáceo utilizado en ebanistería. 34) Relativo al campo. 35) Linterna potente. 37)Montaña de Grecia, situada en la peninspa de Salónica. 40) Molusco comestible de concha cónica. 44) Afirmación. 45) Preposición inseparable que equivale a "in".

(La solución mañana)

	E	S	C	A	R	A	B	A	J	O	
A		C	A	L		L	I	R	A		B
V	I		B	A	R		E	A		L	E
A	R	O		S	E	A	N		M	A	S
L		R	A		S	U		S	E		O
	T	E	J	A			D	E	D	O	
A		J	O	B			A	D	A		A
L	O	A	S		L	O		A	N	I	S
B	I	S		P	E	S	O		O	D	A
A	R		R	E	Y		R	T		A	D
R		B	A	R		C	A	I	N		O
	R	E	S	I	D	E	N	C	I	A	

(Solución del problema anterior)

"LA PELICULA MAS AUDAZ DEL CINE ARGENTINO"
TODO O NADA
Un film de Emilio Vieyra
Solo apta para mayores 18 años con reserva. (Ciertas escenas pueden molestar. Aún a personas adultas).
También en el programa otro gran Exito "EL PODER DE LA CENSURA" con Victor Laplace y Reina Reech
Julio de Grazia
Silvia Montanari
Adrian Martel
cine Paris

Vaya a ellos para divertirse.
Vaya a ellos para reirse...
Pero no vaya para pedir ayuda
LOCADEMIA DE POLICIA
Sólo para mayores de 13 años
A LADD COMPANY RELEASE
LA PELICULA MAS DIVERTIDA DE LOS ULTIMOS 100 AÑOS
HOY SENSACIONAL ESTRENO
ALFA - SANTA FE 1 - LORENA
LAVALLE 892 SANTA FE 1947 CORRIENTES 1551
GRAN SAVOY - PUEYRREDON - GRAN LINIERS
SAN MARTIN (Ramos Mejía) - SAN MIGUEL (San Miguel)
GRAN MAR (Mar del Plata) AUTOCINE BUENOS AIRES

SALVAJEMENTE DIVERTIDA Y SENSUAL
MONTENEGRO
Solo apta mayores 18 años
PIGS AND PEARLS
una producción de BO JONSSON ("ADORADO JOHN")
Escrita y dirigida por DUSAN MAKAVEJEV
5ª semana PARAMOUNT LORCA

NI VICTIMAS, NI HEROINAS... DESAFIARON LAS LEYES DEL SEXO, LA VIOLENCIA Y LA CORRUPCION.
LEONOR BENEDETTO
BETIANA BLUM
CAMILA PERISSE
MIRTHA BUSNELLI
CARLOS L. MENTASTI - LUIS A. SCALELLA Presentan
ATRAPADAS
Solo Apta may. de 18 años
GERARDO ROMANO
JUAN LEYRADO
RITA TERRANOVA
CRISTINA MURTA
ELVIA ANDREOLI
EDGARDO SUAREZ
IMPRESIONANTE!!! 458.828 ESPECTADORES EN SOLO DOS SEMANAS
Dirección: ANIBAL DI SALVO
3ª Semana de Exito SARMIENTO - PLAZA MAJESTIC-CABILDO
GRAND PRIX EUROCINE-GRAN URQUIZA-ATALAYA SAN MARTIN (Avellaneda)
REX (Lanús) ESPAÑOL (L. de Zamora) MODERNO (Quilmes) CIUDADELA (Ciudadela) ACHAVAL (Morón)
CALIFORNIA (V. Insuperable) SELECT (San Justo) GRAN CATAN (S. Catan) ATENEO (S. Martín)
PARAMOUNT (Centro) PAZ (J. B. Paz) BELGRANO (Boulogne) ASTOR (La Plata) AMBASSADOR (M. del Plata)
MONUMENTAL (Rosario) MAYO (Córdoba) OCEAN (R. Cuarto-Cba.)
GRAN SUD (Necochea) METRO (Tucumán)
ENTRADAS EN VENTA CON 2 DIAS DE ANTICIPACION

TEATROS

TEATRO COLON. 35-5414. JUEVES 30 a las 21: 15º Conc. Sinf. Noct. del Ab. a 20 a cargo de la ORQUESTA FILARMONICA DE BS. AS. Dir. JULIO MALAVAL. Prog. Ricercacere's Blus p/orq. y grupo concertante, de L. ARIAS; "Les nuits d'été", Op. 7, de H. BERLIOZ. Solista: ELLY AMELING (soprano); Sinf. Nº 6, en Re mayor, Op.60, de A. DVORAK. Sob. de Ab. en vta NOTA: el ensayo gral. se realizará el jueves 30 a las 10 (acceso libre y gratuito). VIERNES 31 a las 21: 5ta. Func. del Ab. Especial "MADAMA BUTTERFLY", de G. PUCCINI. Con: Veleris, Simonella, Becker, Yost. Dir. de Orq. MARIO PERUSSO. Orq. y Coro Est. del T. Colón. Sob. de Ab. (únic. loc. altas lat. y de pie) en vta. SABADO 1º DE SETIEMBRE a las 21: Func. Ext. Nº 66. Espec. coreog. a cargo del BALLET EST. DEL T. COLON. "COPPELIA" de DELIBES - MARTINEZ. Dir. de Orq. ANTONIO RUSSO. Dir. Ballet: G. MOLLAJOLLI. Orq. Est. del T. Colón. Pl. $a 300 en vta. dde. el jueves 30. BOLETERIA: todos los días de 10 a 20 en Tucumán 1111.

★ **MUNICIPAL GRAL. SAN MARTIN. Corrientes 1530. 46-8611. —Sala M. Coronado.** Hoy a las 21.30 (función popular): "GALILEO GALILEI" de B. Brecht. Con G. Araujo y A. de Grazia y elenco. Dir.: Jaime Kogan. Pl.: $a 50. **—Casacuberta.** Hoy a las 21.30 (función popular): "MEDIDA POR MEDIDA" de W. Shakespeare. Con A. Berdaxagar y elenco. Dir. L. Yusem. Pl. $a 50.

★ **PTE. ALVEAR. Corrientes 1659. 46-6076.** Vier. a las 21.30. Sáb. a las 19 y 22. Dgos. a las 19: "TU CUNA FUE UN CONVENTILLO" sainete de A. Vacarezza. Con Lolita Torres y elenco. Pl. $a 80. Loc. en vta.

★ **ALFIL. Corrientes 1753. 40-7575.** ANALIA GADE y ANDREA DEL BOCA en:

CORDERO DE DIOS

De John Pielmoir. Dir. Mario Morgan. Mar. a vier. a las 21.30. Sáb. a las 20.30 y 23. Dgos. a las 20.30.

★ **ASTRAL. Corrientes 1639. 46-5707/9964.** Sáb. y dgo. despedida a las 15 y 17: "MARGARITO CIRCO", con Margarito Tereré y la Pandilla y Mónica Núñez Cortés. DOMINGO 2 de setiembre DESPEDIDA. JORGE PORCEL y ALBERTO OLMEDO en

VUELVEN LOS GUAPOS

Con Naanim Timoyko, Mario Sapag y César Bertrand. Mar a dgos. a las 21 y 23.15. Sáb. trasn. 1.30.

★ **ATENEO. Paraguay 918. 311-2888.** Hoy a las 21.30: "ADIOS MAMA", con T. Biral y M.R. Gallo. Dgos. a las 19. Domingo 9 despedida.

★ **BAMBALINAS. Chacabuco 927. 27-0819.** La obra de Darío Fo: "MUERTE ACCIDENTAL DE UN ANARQUISTA". Miér. y juev. a las 21. Vier. a las 21.30. Sáb. a las 21 y 23.15. Dgos. a las 20.

★ **BUENOS AIRES. Rodríguez Peña 407.** Cont. desde las 13. Sáb. desde las 15: "OSADIA Y SEXO I". A las 21 y 23.15: "OSADIA Y SEXO II" con los mejores desnudos. P.m.18. Sáb. trasn. 1.15.

★ **DE LA RIBERA. P. de Mendoza 1821. 28-8866.** La Comedia Nacional en "HOY ENSAYO HOY". Dir. Rodolfo Graziano. Pl. $a 60. Vier. a las 20.30. Sáb. a las 20. Dgos. a las 18.

★ **DEL GLOBO. Marcelo T. de Alvear 1155. 393-8351.** Juan Carlos Puppo es JEVEL KATZ "JUGLAR DE LOS AÑOS 30", Music-Hall. Músicos en escena. Dir. Gral.: Santiago Doria. Mar. a sáb. a las 21.30. Dgos. a las 19.30.

★ **FLORIDA. Florida 165. 30-5360.** Presenta: "CON LA PIEL ARDIENTE". Con Moira Star y las Florida Sexy Chicas. Coreog. R. Campos. Cont. lun. a vier. de 13 a 22. Sáb. a las 18 a 1.30. P.m.18.

★ **LICEO. Rivadavia y Paraná. 38-4291.** Directo de Europa: 4 únicas semanas: "RECUERDOS DE MI TIERRA" presentado por

ANGEL PERICET

"Lo clásico y lo popular". CARMELITA, MARIA DEL AMPARO y ELOY PERICET. Dir. Luisa Pericet. Mar. a vier. a las 21. Sáb. a las 20.30 y 23. Dgos. a las 18 y 21. Loc. en vta.

★ **LOLA MEMBRIVES. Corrientes 1280. 35-2108.** Sensacional presentación de:

NACHA GUEVARA

En "AQUI ESTOY". Miércoles a viernes a las 21. Sábados a las 20.30 y 23. Domingos a las 20.

★ **METROPOLITAN 1. Corrientes 1343. 40-0816.** BEATRIZ TAIBO y GIANNI LUNADEI en

ENTRETELONES

La obra de M. Frayn. Gran elenco. Dir. A. Harold. Mar. a vier. a las 21.30. Sáb. a las 20.30 y 23. Dgos. a las 18.30 y 21. Loc. en vta.

★ **NACIONAL CERVANTES. Libertad 815. 45-4224.** Juev. a sáb. a las 19. Dgos. a las 17.30: "PRINCIPE AZUL" de E. Griffero. Dir. O.Grasso. Pl. $a 150. Centro Dramático Nacional de España en "LA VIDA DEL REY EDUARDO II DE INGLATERRA", de C. Marlowe y B. Brecht. Con Alfredo Alcón y gran elenco. Dir. I. Pasqual. Pl. $a 300. Mar. ($a 150) a sáb. a las 21. Dgos. a las 19.30.

★ **ODEON. Esmeralda 367. 45-3635.** Sáb. dgos. y feriados a las 16: "SALTIMBANQUIS" comedia musical para chicos y grandes. ADRIAN GHIO y PEGGY SOL en:

DOÑA FLOR Y SUS DOS MARIDOS

La obra de Jorge Amado. Con Néstor Hugo Rivas, Ana María Giunta y gran elenco. Dir. J. M. Paolantonio. Mar. a vier. a las 21.30. Sáb. a las 21 y 23. Dgos. a las 20.30. Loc. en vta.

★ **OLIMPIA. Sarmiento 777. 40-2678.** Zulema Katz en "MATER" de Vicente Zito Lema. Dir. Gral. Cristina Banegas. Vier. a las 21.30. Sáb. a las 22. Dgos. a las 20.30. Lunes popular ($a 250) a las 21.30.

★ **PARADISE. Corrientes 827.** Cont. de lunes a domingos de 20 a 4: HOT STRIP: "DESNUD... EN PARADISE". Con las mujeres más excitantes de Buenos Aires. P.m.18.

★ **PAYRO. San Martín 766. 312-5922.** Sáb. a las 20.45. Dgo. a las 19.45: "CHAU MISTERIX", de Mauricio Kartun. Dir. Quique Viaggio. Pl. $a 200. Juev. a las 22. Vier. y sáb. a las 22.15. Dgo. a las 21.15: "LA MUECA", de Eduardo Pavlovsky. Dir. Raúl Meñuk. Pl. $a 250.

★ **PREMIER. Corrientes 1565. 46-2113.** Miér. a vier. a las 21.30. Sáb. a las 21 y 23.30. Dgos. a las 21: "LOCO" (Posee la fórmula de la felicidad), con Esteban Mellino. Música: Carlos Mellino. Loc. en vta.

★ **REGINA. Av. Santa Fe 1235. 44-5470.** Actuaciones de JOSE MARIA VILCHES. Mar. a las 21.30: "A LAS MIL MARAVILLAS". Miér. a las 21.30: "EL BULULU". Juev. a las 21.30. Vier. a las 22. Sáb. a las 21 y 23. Dgos. a las 19.15: "DONDE MADURA EL LIMONERO".

★ **TABARIS. Corrientes 831. 392-8509.** MORIA CASAN, JAVIER PORTALES, CARMEN BARBIERI y MARIO SANCHEZ en

LA PATOTA REVISTERA

Con: Mario Castiglione, "Dúo Contrapeso" y gran elenco. Libro y dir. gral. Hugo Sofovich. Mar. a dgos. a las 21 y 23. Sáb. trasn. 1.30.

VARIEDADES

★ **LUNA PARK. Corrientes 99. 311-1990/5100. 312-2135/2538.** SABADO 1º de SETIEMBRE a las 21.45:

BOXEO PROFESIONAL

Combate de la Categoría welter juniors entre JUAN "LATIGO" COGGI (Santafesino, invicto) vs. RAMON COLLADO (cordobés, 3º ranking argentino), a 10 rounds y preliminares. Ring side $a 500. Pop. $a 100.

★ **CIRCO BAHUKEN SHOW. Fte. Est. Constitución.** El show de animales y fieras jamás visto. Mar. y miér. a las 15. Juev. y vier. a las 18 y 20.30. Sáb. y dgos. a las 15, 18 y 20.30.

★ **CIRCO RODAS. Av. Gaona y Gral. Paz. Iniers.** El más maravilloso circo del mundo. Mar. a vier. a las 18 y 21. Sáb. y dgos. a las 15, 18 y 21.

★ **CIRCO YOVANOVICH. Entre 25 y 38. La Plata.** Sáb. y dgo. a las 15, 18 y 20.30. Mar. a vier. a las 18 y 20.30.

CINES

★ **A.B.C. Esmeralda 506. 392-9506.** Cont. de 10 a 2. En vivo un increíble show con las sexy girls más jóvenes y hermosas de Buenos Aires. Los filmes prohibidos. Estrictamente P.m.18.

★ **ADAN 1. Corrientes 959. 393-6115.** A las 13.10, 15.10, 17.10, 19.10, 21.10 y 23.10:

PORKY'S

P.m.18. La comedia más picaresca de todos los tiempos. Sábado trasnoche: 1.

★ **ADAN 2. Corrientes 959. 393-6115.** A las 13.35, 15.50, 18.5, 20.20 y 22.40:

LA TRAVIATA

S.r. Con Teresa Stratas y Plácido Domingo. Dir. Franco Zeffirelli. Sábado trasnoche: 1.

★ **ALFA. Lavalle 842. 392-1114.** A las 13.10, 15.10, 17, 19, 21.5 y 23.10:

LOCADEMIA DE POLICIA

P.m.13. Con Steve Guttenburg y Kim Catttrall. A las 13, 14.50, 16.50, 18.50, 20.50 y 23: Notic. Sáb. trasn. 1.15.

★ **ALFIL. Corrientes 1753. 40-7575.** A las 14.55, 16.35 y 18.15: LA HORMIGUITA VALIENTE. S.r. Torbellino va a la Guerra (Dibujos en Castellano). A las 14.45, 16.25 y 18.5: Notic.

★ **AMBASSADOR. Lavalle 777. 392-9700.** A las 13.15, 15.15, 17.15, 19.15, 21.15 y 23.15:

LA ROSALES

P.m.13. Con H. Alterio, O. Martínez, U. Dumont, A. Bruzzo y M. Bianchi. A las 14.55, 16.55, 18.55, 20.55 y 22.55: Notic. Sáb. Trasn. 1.10

★ **AMERICA. Callao 1057. 41-3818.** A las 13.35, 16, 18.25, 20.50 y 23.15:

LOS SANTOS INOCENTES

P.m.13. Con Francisco Rabal y Alfredo Landa. Dir. Mario Camus. A las 15.35, 18, 20.25 y 22.50: Notic. Sáb. trasn. 1.25.

★ **ARIZONA. Lavalle 727. 392-6967.** Continuado 13.20, 16.40, 20 y 23.20:

PIEL CALIENTE

Cont. 14.50, 18.10 y 21.30:

TRAGICO FIN DE SEMANA

P.m.18. Sáb. trasn. 1.20: Piel caliente.

★ **ATLAS. Lavalle 869. 392-1936.** A las 13.35, 15.55, 18.20, 20.45 y 23.10: Echale la culpa a Río. P.m.18.

★ **ATLAS RECOLETA. Guido 1952. 801-2006.** A las 14, 16.10, 18.30, 20.55 y 23.10: Darse cuenta. P.m.13.

★ **AVENIDA. Avda. de Mayo 675.** Cont. 11, 14.20, 17.40 y 21: Aquel maldito tren blindado; 12.30, 16, 19.20 y 22.30: Noche de brujas. P.m.18.

★ **BIARRITZ. Suipacha 482. 392-0356.** A las 13.10, 15.40, 18.10, 20.40 y 23.10: Camila.

★ **BROADWAY. Corrientes 1155. 35-2345.** A las 13.20, 15.40, 18.5, 20.35 y 23.5:

LOS SANTOS INOCENTES

P.m.13. Con Alfredo Landa y Francisco Rabal. Dir. Mario Camus. A las 15.20, 17.45, 20.15 y 22.45: Notic. Sáb. trasn. 1.20.

★ **CALLAO. Callao 27. 40-1898.** A las 14, 16.10, 48.30, 20.50 y 23.10: Darse cuenta. P.m.13.

★ **CAPITOL. Santa Fe 1848. 44-2379.** A las 14, 16.15, 18.30, 20.50 y 23.10: Echale la culpa a Río. P.m.18.

★ **CERVANTES. Belgrano 1820. 38-2698.** Cont. 14.45, 18.45 y 22.50: Las cosas por su nombre; 17.5 y 21: Desnudo de mujer. P.m.18.

★ **CINEMA UNO. Suipacha 460. 392-1112.** A las 13.10, 15.10, 17.10, 19.10, 21.10 y 23.10:

INFIELMENTE TUYA

P.m.13. Con Dudley Moore y Nastassja Kinski. A las 14.50, 16.50, 18.50, 20.50 y 22.50: Notic. Sáb. trasn. 1.30.

★ **CINEMATECA ARGENTINA. Sarmiento 2255. 48-2170.** A las 17.30, 19.30 y 21.40: Los usurpadores de cuerpos, de Philips Kaufman. Con Donal Sutherland y Brooke Adams. P.m.14.

★ **CONCORDE. Lavalle 925. 35-1850.** A las 13.15, 15.15; 17.15, 21.15 y 23.15

LAS COLEGIALAS SE CONFIESAN

P.m.18. El destape total, autorizada sin cortes. A las 14.50, 16.50, 18.50, 20.50 y 22.50: Notic. Sáb. trasn. 1.20.

★ **COSMOS 70. Corrientes 2046. 49-0862.** Cont. 13.50, 15.40, 17.30, 19.20, 21.25 y 23.10:

LA PARENTELA

S.r. Con Nonna Mordiukova y Svatlana Kriuchkova. La más reciente realización del gran director soviético Nikita Mijalkov.

★ **ELECTRIC. Lavalle 836. 392-1846.** Cont. desde las 13: CARICIAS DE AMANTES; PRISIONERO DEL SEXO. P.m.18. Sáb. trasn.

★ **EMPIRE. H. Yrigoyen 1934. 47-8770.** A las 15.25, 19.15 y 23.5: EDUCANDO A RITA; 13.30, 17.20 y 21.5: EL VESTIDOR. P.m.14. Esclusivo y por vez primera juntas.

★ **GAUMONT. Rivadavia 1635. 40-3050.** A las 15, 17, 19, 21.5 y 23.5: La Rosales. P.m.13.

★ **GRAN REX. Corrientes 857. 392-8000.** A las 12.50, 14.55, 16.45, 18.50, 21 y 23.15:

BREAKDANCE

S.r. Sensacional estreno de la más extraordinaria película musical de todos los tiempos. Dir. Joel Silberg. A las 14.30, 16.30, 18.30, 20.40 y 22.50: Notic. Sáb. trasn. 1.30.

★ **GRAND SPLENDID. Santa Fe 1860. 44-0808.** A las 13.50, 16.10, 18.30, 20.55, 23.15 y sáb. trasn. 1.25:

EL DIPUTADO

P.m.18. Con José Sacristán y María Luisa San José. A las 15.45, 18.5, 20.25 y 22.50: Notic.

★ **GRAN VICTORIA. Av. de Mayo 882. 34-1493.** Continuado desde las 8: CRONICA DE UNA VIOLACION; LA ORGIA; LA CARNADA HUMANA. P.m.18.

★ **IGUAZU. Lavalle 940. 393-9931.** A las 13.10, 15.40, 18.10, 20.35 y 23:

INDIANA JONES Y EL TEMPLO DE LA PERDICION

Con H. Ford y K. Capshaw. Dir. S. Spielberg. P.m.13. A las 15.20, 17.50, 20.15 y 22.40: Notic. Sáb. trasn. 1.30.

★ **LARA. Av. de Mayo 1225. 38-6966.** A las 15, 18.50 y 22.40: COMEDIA SEXUAL DE UNA NOCHE DE VERANO; 12.45, 16.25 y 20.15: EXCALIBUR.

★ **LEOPOLDO LUGONES. Corrientes 1530. 46-8611.** A las 15, 17, 19, 21 y 23: EL SUSPIRANTE. Dir. P. Etaix. Con Pierre Etaix y France Arnell. Pl. $a 40. S.r.

★ **LIBERTADOR. Corrientes 1334.** Primer semana de cine cubano en la Argentina. A las 13.20, 15.5, 17.5, 19.10, 21.15 y 23.20:

HASTA CIERTO PUNTO

S.r. Con Oscar Alvarez, Mirta Ibarra y Omar Valdez. A las 13, 14.45, 16.45, 18.30, 20.55 y 23: Corto: MUJER ANTE EL ESPEJO.

★ **LOIRE. Corrientes 1524. 49-1900.** A las 13, 14.55, 16.50, 19, 21.10 y 23.20:

LA JAULA DE LAS LOCAS

P.m.18. Ugo Tognazzi y Michel Serrault. A las 14.45, 16.40, 18.45, 20.55 y 23.5: Notic. Sáb. trasn. 1.15.

★ **LORCA. Corrientes 1428. 40-5017.** A las 13.10, 15.5, 17, 19, 21.10, 23.20 y sáb. trasn. 1.30:

MONTENEGRO

P.m.18. Con Susan Anspach y Herald Josephson. A las 14.50, 16.45, 18.40, 20.45 y 22.55: Notic.

★ **LORENA. Corrientes 1551. 46-7501.** A las 13.15, 15.10, 17.5, 19.10, 21.15 y 23.20:

LOCADEMIA DE POLICIA

P.m.13. Un filme de Hugh Wilson. A las 14.55, 16.50, 18.55, 21 y 28.15: Notic. Sáb. trasn. 1.15.

★ **LOS ANGELES 1. Corrientes 1770. 40-3742/45-2405.** A las 13.15, 14.50, 16.25, 18, 19.35, 21.10 y 22.45:

GOOFY Y DONALD CAMPEONES OLIMPICOS

S.r. Hablada en castellano. A las 14.40, 16.15, 17.50, 19.25, 21 y 22.35: Notic.

★ **LOS ANGELES 2. Corrientes 1770. 40-3742.** A las 13, 15, 17, 19, 21 y 23:

LOS LOBOS NO LLORAN

S.r. A las 14.50, 16.50, 18.50, 20.50 y 22.50: Notic.

★ **LOSUAR. Corrientes 1743. 40-6100.** A las 13, 14.45, 16.50, 18.55, 21.5 y 23.15:

EL DIPUTADO

P.m.18. Con José Sacristán. Un filme de Eloy de la Iglesia. A las 16.40, 18.45, Notic. Sáb. trasn. 1.15.

★ **LUXOR. Lavalle 669. 392-3893.** A las 13.20, 15.30, 18.10, 20.45 y 2305:

EL DIPUTADO

P.m.18. Con José Sacristán. Un filme de Eloy de la Iglesia. A las 13.10, 15.15, 17.40, 20.15 y 22.40: Notic. Sáb. trasn. 1.30.

★ **MAXI 1. Carlos Pellegrini 657. 35-8822.** A las 14, 16.10, 18.20, 20.35 y 22.50:

ALMOHADA PARA TRES

P.m.18. Con Peter Gallacher y Danil Hannah. A las 15.50, 18, 20.15 y 22.30: Notic. Sáb. trasn. 1.

★ **MAXI 2. Carlos Pellegrini 657. 35-8822.** A las 15.20, 17.35, 20 y 22.20:

SIFONIA DE PRIMAVERA

P.m.13. Con Nastassja Kinski y Herbert Gronemeyer. A las 15, 17.15, 19.40 y 22: Notic. Sáb. trasn. 1.30: AC/DC (Deja que haya rock).

★ **METROPOLITAN 2. Corrientes 1343. 40-1064.** A las 13.15, 15.35, 17.55, 20.25, 22.55 y sáb. trasn. 1:

CUARTETO BASILEUS

P.m.18. A través de una amistad un bellísimo concierto de vida. A las 15.25, 17.45, 20.10 y 22.40: Notic.

★ **MONUMENTAL. Lavalle 780. 393-8865.** A las 13.15, 15.15, 17.5, 19.5, 21.5 y 23.10:

JUSTICIA SALVAJE

P.m.18. Con Charles Bronson, Theresa Saldana y José Ferrer. A las 13, 15, 16.55, 18.50, 20.50 y 22.50: Notic. Sáb. trasn. 1.15.

★ **MULTICINE. Galería Corrientes Angosta. Corrientes 753. Lavalle 750. 393-6478.** Cont. desde las 8 hasta las 7.40. P.m.18. $a 1.000, con derecho a ver las 5 películas. Sala 1: PECADO CARNAL. Sala 2: UNA MUJER, DOS AMIGOS Y CUATRO AMANTES. Sala 3: DETRAS DE LA PUERTA. Sala 4: LA DESOBEDIENCIA. Sala 5: TATUAJE AL DESNUDO. En breve: Estrenos en VIDEO PORNO.

★ **NORMANDIE. Lavalle 861. 392-1000.** A las 13, 15.30, 18, 20.30 y 23: Darse cuenta. P.m.13.

★ **OCEAN. Lavalle 739. 392-1515.** A las 13, 15, 17, 19.5, 21.10 y 23.15:

ELLOS JUEGAN CON FUEGO

P.m.18. Con Sibyl Danning y Eric Brown. Dir. Howard Avedis. A las 14.40, 16.40, 18.45, 20.50 y 22.55: Notic. Sáb. trasn. 1.30.

★ **OPERA. Corrientes 860. 35-1335.** A las 13.10, 15.35, 18.5, 20.35, 23.5 y sáb. trasn. 1.15:

LAS COSAS POR SU NOMBRE

Con Gerard Depardieu, Miou Miou y Patrick Dewaere. A las 13, 15.15, 17.45, 20.15 y 22.45: Notic.

★ **PARAMOUNT. Lavalle 845. 392-9999.** A las 13.5, 15.5, 17.5, 19.5, 21.10 y 23.20:

MONTENEGRO

P.m.18. Con Susan Aspach. A las 14.50, 16.50, 18.50, 20.50 y 22.55: Notic. Sáb. trasn. 1.30.

★ **PARIS. Lavalle 769. 392-2016.** Cont. 13.5, 16.25, 19.45 y 23.10: TODO O NADA; 14.40, 18 y 21.20: EL PODER DE LA CENSURA. P.m.18. Sáb. trasn. 1.15: Todo o nada.

★ **PLAZA. Corrientes 939. 392-7577.** A las 13.15, 15.15, 17.15, 19.15, 21.15 y 23.20: Atrapadas. P.m.18.

★ **PREMIER. Corrientes 1565. 46-2113.** A las 12.20, 15.20 y 18.15: KAGEMUSHA. P.m.18. A las 15 y 17.55: Notic.

★ **PETIT PREMIER. Corrientes 1565. 46-2113.** A las 15, 17, 19, 21 y 23: LA PRODIGA. S.r. Con Eva Duarte, Juan José Miguez y Alberto Closas. Dir. Mario Soffici.

★ **REAL. Esmeralda 425. 392-3600.** A las 13.30, 15.15, 17, 18.45, 20.30 y 22.15: LA CENICIENTA. S.r.

★ **SANTA FE 1. Santa Fe 1947. 44-8980.** A las 13.30, 15.30, 17.30, 19.30, 21.30 y 23.30:

LOCADEMIA DE POLICIA

P.m.13. A las 13.15, 15.10, 17.10, 19.10, 21.10 y 23.10: Notic. Sáb. trasn. 1.25.

★ **SANTA FE 2. Santa Fe 1947. 44-8980.** A las 13.10, 15, 17, 19, 21 y 23:

JUSTICIA SALVAJE

P.m.18. Con Charles Bronson y José Ferrer. A las 13, 14.50, 16.40, 18.40, 20.40 y 22.40: Notic. Sáb. trasn. 0.55.

★ **SARMIENTO. Lavalle 852. 392-3338.** A las 13, 15, 17, 19, 21 y 23: Atrapadas. P.m.18.

★ **SELECT LAVALLE. Lavalle 921. 35-0235.** A las 13.20, 15.20, 17.20, 19.15, 21.15 y 23.15: LA JAULA DE LAS LOCAS. (I parte). P.m.18. Sáb. trasn. 1.30: Pink Floyd, the wall.

★ **STUDIO. Santa Fe 2541. 821-5845.** A las 13.45, 15.20, 16.55, 18.30, 20.5, 21.40 y 23.15: ZELIG. S.r. Con Woody Allen. A las 15.10, 16.45, 18.20, 19.55, 21.30 y 23.5: Notic.

★ **SUIPACHA. Suipacha 442. 392-1195.** A las 13, 14.50, 17, 18.50, 21, 23.10 y sáb. trasn. 1.15: LOS CHICOS DE LA GUERRA. P.m.13. Con H. Alterio, C. Carella y U. Dumont y elenco.

ALMAGRO

★ **BIOGRAFO UNO. Corrientes 4636.** A las 19.5, 20.55 y 22.45: Notic. 17.30, 19.20, 21.10 y 23: Las colegialas se confiesan. P.m.18. Sáb. y dgo. dde. las 15.40.

★ **PALACIO DEL CINE. Rivadavia 3636. 982-4818.** Cont. 15.50, 19.10 y 22.40: La Rosales; 14.10, 17.20 y 20.40: Queridas amigas. Notic. P.m.13.

★ **ROCA. Rivadavia 3753. 812-1517.** Cont. 14.35, 17.40 y 21: Decamerón prohibidísimo; 16.10, 19.30 y 22.50: Las colegialas se confiesan. Notic, P.m.18. Sáb. trasn.

BELGRANO

★ **CABILDO. Av. Cabildo 2347. 784-3852.** Cont. dde. las 15: Atrapadas. Notic. P.m.18. Sáb. trasn. 1.

★ **FANTASY. Cabildo 685. 771-0686.** Cont. 14.10, 15.50, 17.30, 19.10, 20.50 y 22.30: Goofy y Donald, campeones olímpicos. S.r. Notic. Sáb. trasn. 1.15: All that jazz.

★ **G. SAVOY. Cabildo 2829. 781-6500.** Cont. 14.40, 16.45, 18.50, 20.55 y 23: Locademia de policías; 16.25, 18.30, 20.35 y 22.40: Notic. P.m.13. Sáb. trasn. 1.

★ **LIDO. Av. Cabildo 3241. 701-2996.** Cont. dde. las 14.30: Expreso de medianoche; Kramer vs. Kramer. P.m.18.

★ **MIGNON. Juramento 2433. 784-3899.** Cont. 14, 16.15, 18.30, 20.45 y 23: El diputado; 15.55, 18.10, 20.25 y 22.40: Notic. P.m.18. Sáb. trasn. 1.15.

BOEDO

★ **CUYO. Boedo 858. 97-6975.** Cont. 15.40, 19.25 y 23.5: Darse cuenta; 14, 17.30 y 21.15: No toquen a la nena. P.m.13. Sáb. trasn. 1.15: Darse cuenta.

★ **GRAN SAN JUAN. San Juan 3246. 97-4293.** Cont. dde. las 14.40: Vacaciones ardientes; La entrega. P.m.18.

★ **LOS ANDES. Boedo 777. 97-4233.** Cont. 16.35, 19.55 y 23: La Rosales; 14.45, 18.5 y 21.25: Queridas amigas. P.m.13.

★ **N. PALACE. San Juan 2461. 941-1723.** Cont. 16.20, 19.40 y 23: Las colegialas se confiesan; 14.45, 18.5 y 21.25: Trágico fin de semana. P.m.18. Sáb. trasn. 1.

CABALLITO

★ **CABALLITO. V. Martínez 62. 431-0052.** Cont. 15 y 18.15: Arnold y el superagente 86; 16.35: 6 hombres de acción S.r.

★ **MORENO. Rivadavia 5050. 90-4303.** Cont. 14.20, 16.30, 18.40, 20.50 y 23: Las cosas por su nombre. Notic. Sáb. trasn. 1. P.m.18.

COLEGIALES

★ **ARGOS. F. Lacroze 3455. 854-0673.** Cont. dde. las 14.30: Las colegialas se confiesan; Notic. P.m.18. Sáb. trasn. 1.

FLORES

★ **AUDITORIO SAN ROBERTO. Bolivia 667. 612-0084.** Sáb. y dgos. cont. Tiburón III; El puño bomba. S.r.

★ **CONTINENTAL. Carabobo 945. 631-2218.** Cont. dde. las 14.50: Breakdance; El fierecillo domado. S.r. Sáb. trasn.

★ **FENIX. Rivadavia 7802. 612-8858.** Cont. 15.30, 16.20, 18.10, 20, 21.35, 23.10 y sáb. trasn. 0.45: Las colegialas se confiesan. Notic. P.m.18.

★ **GRAN RIVADAVIA. Rivadavia 8636. 69-1356.** Cont. dde. las 14.30: Los extraterrestres; Sálvese quien pueda. S.r.

★ **GRAND PRIX. Gaona 3263. 59-2551.** Cont. 15.30, 19 y 22.30: Atrapadas; 17.15 y 20.50: Somos. P.m.18.

★ **LOPE DE VEGA. Lope de Vega 1744. 567-4343.** Cont. 14.55, 18.40 y 22.25: Las cosas por su nombre; 17 y 20.45: Parejas amantes. P.m.18.

★ **PUEYRREDON. Av. Rivadavia 6871. 612-0389.** Cont. 14.35, 16.40, 18.45, 20.45 y 22.45: Locademia de policías; 14.15, 16.20, 18.25, 20.25 y 22.25: Notic. P.m.13. Sáb. trasn. 0.50.

★ **SAN JOSE. Rivadavia 7350. 611-5989.** Cont. desde las 14: Amadas y violentadas; Internado de muchachas vírgenes. P.m.18.

★ **SAN MARTIN. Av. Rivadavia 7060. 612-5416.** Cont. desde las 13.30: La furia del dragón verde; El heredero de Bruce Lee. P.m.14. Sáb. trasn. 0.30.

LINIERS

★ **GRAN LINIERS. Avda. Gral. Paz. 47. 653-2266.** Cont. 16, 19.20 y 22.50: Locademia de policías; 14, 17.40 y 21.10: Locura en el Oeste. P.m.13.

★ **GRAN ODEON. Montiel 160. 641-7673.** Cont. dde. las 14.40: Queridas amigas; La Rosales. P.m.13. Sáb. trasn. 1.20.

★ **MARTIN FIERRO. Avda. Gral. Paz 67. 653-2266.** Cont. 14, 17, 20 y 23: Las colegialas se confiesan; 15.30, 18.30 y 21.30: Trágico fin de semana. P.m.18.

MATADEROS

★ **ALBERDI. Juan B. Alberdi 6169. 68-0496.** Cont. 14.50, 19 y 23.5: Darse cuenta; 16.50 y 20.55: No toquen a la nena. P.m.13.

★ **EL PLATA. J. B. Alberdi 5751. 68-1118.** Cont. dde. las 14.20: Quebracho; La Rosales. P.m.13.

★ **GRAN LUGANO. Murguiondo 4062. 601-3457.** Cont. dde. las 14.15: Darse cuenta; No toquen a la nena. P.m.13.

NORTE

★ **ATALAYA. Av. Córdoba 4633. 773-0700.** Cont. dde. las 14.50: Hotel de señoritas; Atrapadas. P.m.18. Sáb. trasn. 0.20.

★ **RIALTO. Cordoba 4287. 86-8764.** Cont. 15.15, 19 y 22.30: Ellos juegan con fuego; 17 y 20.40: La soplona. P.m.18. Notic. Sáb. trasn. 0.30.

ONCE

★ **LORIA. Rivadavia 3058. 87-1436.** Cont. 16, 19.40 y 23.10: Camila; 14.15, 17.50 y 21.30: Señora de nadie. P.m.13.

★ **MAJESTIC. Pueyrredón 230. 87-9636.** Cont. 13.45, 16.55, 20.10, 23.10 y sáb. trasn. 1.30: Atrapadas; 15.20, 18.35 y 21.50: Hotel de señoritas. P.m. 18.

VILLA DEL PARQUE

★ **BERNASCONI: M. Sastre 3195. 50-6462.** Cont. 16.15, 19.30 y 22.40: Sinfonía de primavera; 14.50, 18 y 21.15: La lluvia borra toda huella. P.m.13.

★ **PARQUE. Cuenca 3250. 50-4448.** Cont. desde las 14.30: Breakdance; El as. S.r.

VILLA DEVOTO

★ **ACONCAGUA. Av. Gral. Mosconi 3260. 571-5208.** Cont. desde las 14.30: Los extraterrestres; Sálvese quien pueda. S.r.

★ **EUROCINE. N. York 3330. 50-1443.** Cont. 15.20, 19.10 y 22.55: Atrapadas. 17.15 y 21: Somos. P.m.18. Sáb. trasn. 0.50.

VILLA URQUIZA

★ **25 DE MAYO. Triunvirato 4438. 51-1859.** Cont. 16, 19.35 y 23.10: Atrapadas; 14.20, 17.40 y 21.15: Somos. P.m.18. Sáb. trasn. 1.15.

★ **GRAN URQUIZA. Bauness 2506. 51-2135.** Cont. 16, 19.30 y 22.50: Atrapadas; 14.50, 18 y 21.10: Hotel de señoritas. P.m.18. Sáb. trasn.

GRAN BUENOS AIRES

★ **AVELLANEDA. Colonial. 201-7097.** En retirada; El desquite. P.m.18.
—Gral. Roca. 201-7928. La furia del dragón; Asalto al camión blindado; Transbordo en Marsella.
—Maipú. Darse cuenta; No toquen a la nena. P.m.13.
—Mitre. 201-6249. El cavernícola; Indiana Jones. S.r.
—San Martín. 201-0441. Atrapadas; Hotel de señoritas. P.m.18.

★ **BELLA VISTA. Gran Pacífico.** Breakdance; Llora por mí. S.r.

★ **CASEROS. Paramount.** Atrapadas; Hotel de señoritas. P.m.18.

★ **CIUDAD DE SAN MIGUEL. Mayo.** Darse cuenta; No toquen a la nena. P.m.13.
—San Miguel. Locademia de policías; Locura en el Oeste. P.m.13.

★ **CIUDADELA. Nvo. Ciudadela. 653-5914.** Atrapadas; Hotel de señoritas. P.m.18.

★ **EL PALOMAR. Helios.** La Rosales; Quebracho. P.m.18.

★ **LA TABLADA. Martín Güemes. 652-3055.** La Rosales; Queridas amigas. P.m.18.

★ **LOMAS DE ZAMORA. Avenida. 244-2200.** Darse cuenta; No toquen a la nena. P.m.13.
—Coliseo. La Rosales; Quebracho. P.m.18.
—Español. 243-0381. Atrapadas; Hotel de señoritas. P.m.18.
—Gran Lomas 244-4988. Breakdance. El marginal. S.r.

★ **MORON. Achaval. 629-9164.** Atrapadas; Hotel de señoritas. P.m.18.
—Morón. 629-5332. A. André y L. Kuliok en "BLUE JEANS". Loc. en vta. Ellos juegan con fuego; Camas salvajes. P.m.18.

★ **QUILMES. Cervantes. 253-1234.** El marginal; Breakdance. S.r.
—Moderno. 253-0216. Hotel de señoritas; Atrapadas. P.m.18.

★ **RAMOS MEJIA. Gran Belgrano. 658-1587.** La Rosales; Queridas amigas.
—San Martín. 658-3261. Locademia de policías; El magnífico. P.m.13.

★ **SAN MARTIN. Ateneo.** Atrapadas; Hotel de señoritas. P.m.18.
—Gran Plaza. Breakdance; El as. S.r.

CRONICA, Edición de la Tarde. Registro de la Propiedad Intelectual Nº 188.180. Director: Ricardo Gangeme. Redacción, Administración y Publicidad: Azopardo y Garay. Teléfonos: 361-1001/1051.

CAYO TRIO DE VIOLADORES

Jóvenes Drogadictos Robaban También en Casas de Recoleta

Tres jóvenes drogadictos que se dedicaban a violar mujeres y desvencijar departamentos lujosos, fueron apresados en las últimas horas por personal de Prevención de Delitos de la Policía Federal.

En efecto, luego de reiteradas denuncias sobre robos en distintas propiedades de la zona centro y Recoleta de Capital, brigadas policiales montaron operativos especiales para dar con los sujetos que, según versiones de las damnificadas, se hacían pasar por carteros, procediendo de inmediato a reducir a las víctimas, siempre mujeres que se encontraban solas en esos momentos, y sin más procedían a violarlas, para luego alzarse con todos los objetos de valor que encontraban en la propiedad.

Cabe destacar que en muchos casos, según informó extraoficialmente personal policial, se radicó únicamente denuncia por robo, aunque después ante otros casos semejantes, pudo comprobarse que además, el trío de delincuentes abusaba físicamente de quienes —convencidas de la veracidad de quien por el portero eléctrico se anunciaba como cartero— abrían sus respectivas puertas para recibir la falsa correspondencia.

Recabados todos los datos sobre los distintos ilícitos y convencida la policía que se trataba de los mismos delincuentes que desde varios días atrás venían actuando impunemente en la zona, es que se montó un operativo especial que dio por resultado la captura de tres individuos jóvenes que respondían a la filiación que las víctimas habían aportado.

Se trata de Walter Avalos, alias "el profesor" de 20 años, Santiago Molas "el zurdo" de 19 y Juan Carmaro, "el sucio" de 18. Cabe destacar que el terceto actuaba a plena luz del día, eligiendo con premeditación a sus víctimas, las que antes habían sido seguidas por uno de ellos y comprobado que las mismas se encontraban solas en sus departamentos, por lo que se reunían para así atacarlas y alzarse luego con dinero en efectivo, joyas y otros objetos de valor que siempre encontraban en esos lugares, en virtud que seleccionaban a quienes habitaban las más lujosas residencias de la zona.

Se supo asimismo que el trío actuaba bajo los efectos de la droga, hallándose en poder de los mismos, marihuana, según trascendió.

● SADICO DE PALERMO

Fue detenido por brigadas de Prevención de Delitos, Raúl Esthel de 22 años, individuo que también desde largo tiempo atrás se dedicaba a seducir mujeres de mediana edad, para luego despojarlas de sus bienes y abandonarlas en la zona de Palermo. Según se informó, el joven levantaba en su automovil mujeres elegantes y de mediana edad, a las que transportaba a los bosques de Palermo en horas nocturnas, para allí, luego de reducirlas a sus encantos, las amenazaba y robaba dinero y joyas que portaban, abandonándolas acto seguido en las inmediaciones de los parques.

PALERMO: MASSERA ANTE MIEMBROS DEL CONSEJO

Al cierre de esta edición continuaba declarando en dependencias del Comando del I Cuerpo del Ejército, con sede en Palermo, el ex comandante en jefe de la Armada y miembro de la primera Junta Militar del "Proceso", almirante Emilio Eduardo Massera.

El almirante Massera fue convocado por el Consejo Supremo de las Fuerzas Armadas, que en virtud del decreto 158 del Poder Ejecutivo dictado el 13 de diciembre último, investiga a los integrantes de las tres primeras juntas por presuntos "delitos de homicidio, privación ilegal de la libertad y aplicación de tormentos a los detenidos".

En actuación anterior, el Consejo puso al teniente general Videla bajo prisión preventiva rigurosa, y al brigadier Orlando Agosti, "a su disposición". Los observadores estiman que Massera será objeto de una medida similar a la que se le impuso a Videla.

El almirante Massera, quien ya cumple prisión preventiva desde hace un año en el juicio civil que se instruye por la desaparición del industrial Branca, fue trasladado esta mañana en un Falcon amarillo desde el apostadero naval Buenos Aires.

El vehículo fue escoltado por otro Falcon, de color gris, en el cual viajaban cuatro personas de custodia. Ambos rodados ingresaron en los cuarteles de Palermo por el portón que da a la calle Santa Fe, cuando eran las 8.55 de la mañana. Casi inmediatamente llegó al lugar, haciendo el mismo recorrido, el defensor ante el Consejo Supremo del almirante Massera, capitán de navío Luis Ugarte.

Se descuenta que Massera, al igual que sus colegas de la primera Junta, asuma la plena responsabilidad de lo actuado durante la represión antisubversiva.

CONCERTACION SOLO CON INDUSTRIA: CGT AUSENTE

Al cierre de esta edición y sin la presencia de la CGT, se desarrollaba en la Casa Rosada la reunión que en el marco de la concertación nucleaba a los empresarios industriales, mercantiles y rurales con el ministro del Interior, Antonio Troccoli y de la que en principio iban a tomar parte los dirigentes cegestitas.

La ausencia de los sindicalistas respondió al no haberse arribado a un acuerdo con el Gobierno en relación con el planteo efectuado por el sueldo mínimo de bolsillo, lo que motivó a que la central dispusiera la realización de un paro general para el próximo lunes y concomitantemente rechazara la invitación a la reunión por la concertación.

Los empresarios, paralelamente, resolvieron asistir para escuchar el plan antiinflacionario diseñado por el Gobierno esta semana para afrontar la actual situación. Si bien no había trascendido mayor información sobre los alcances de este encuentro, pudo saberse que el mismo tiene carácter informativo por parte el ministro de los dirigentes acerca de las aputas antiinflacionarias previstas para aplicar a partir del primero de setiembre.

Dichas pautas fueron elaboradas por el minigabinete económico de Raúl Alfonsín y sobre las cuales solo se han conocido aspectos fragmentados através de distintos voceros. El plan constituye el paquete de medidas adicionales al plan general de concertación que fue entregado hace más de un mes a empresarios y sindicalitas y que no fue contestado.

En la reunión de hoy participaban representantes de la Unión Industrial (UIA), de la coordinadora de Actividades Mercantiles (CAEME), de la Cámara de Comercio, Sociedad Rural Argentina, Confederaciones Rurales, Federación Agraria y COMINAGRO.

Estalló Avión en Camerún: 100 Muertos

YAOUNDE, Camerún, 30 (AP).— Unas 100 personas habrían muerto hoy al ocurrir una explosión a bordo de un Boeing 737 de Camerún Airline cuando despegaba de un aeropuerto de Douala, capital económica de la Nación, dijeron fuentes de prensa en Yaounde.

Las fuentes añadieron que hasta unas 20 personas sobrevivieron.

Al parecer la explosión ocurrió en un área del aparato, aunque la causa no fue conocida de inmediato, según los informantes.

El avión se dirigía a Yaounde, capital política de esta nación africana, cuando ocurrió la explosión.

La embajada norteamericana de Yaounde confirmó que hubo un accidente a bordo del avión, aunque sus noticias no hubo muertos.

SALIO DECRETO DEL AUMENTO SALARIAL DEL 18%

El gobierno nacional difundió hoy el Decreto 2.748 mediante el que se dispuso un aumento salarial del 18 por ciento a partir del 1º del actual para todos los trabajadores comprendidos en las convenciones colectivas de trabajo.

En la norma legal se fija el salario mínimo y vital a partir de este mes en 13.000 pesos mensuales y se garantiza un "ingreso mínimo" de 16.000 pesos.

Se aclara en el decreto que el ingreso de 16.000 pesos comprenderá el incremento del 18 por ciento dispuesto y "todos los adicionales, suplementos o complementos, cualquiera fuera su origen, que integran la remuneración total a percibir, con exclusión de las asignaciones familiares".

● ACTOS ESCOLARES

La concejal metropolitana Gabriela González Gass (UCR), presentó un proyecto de ordenanza mediante el cual pide que los actos escolares se deberán estructurar dando participación de la comunidad, para lo cual, se adoptarán las medidas pertinentes a los efectos de poner en conocimiento del vecindario la realización del acto invitándolo a participar.

En el artículado del proyecto se expresa que el tiempo de duración no deberá exceder el horario de funcionamiento de la escuela; la dirección de la escuela tendrá la responsabilidad de la organización e implementación del acto; la coordinación estará a cargo de los maestros de grado y de maestros complementarios.

Señaló que dicha organización será llevada a cabo por representantes de la comunidad.

EL TIEMPO

MINIMA: A las 7.10 horas

10º8

MAXIMA: 17º2 a las 12 hs. Humedad: 54%. **Pronóstico:** Algo nublado, temperatura en ascenso. Vientos Leves del Norte.

- LA BENEDETTO VUELVE A DEJAR A CONYUGE
- "GRA" NO FUE INVITADA A UN CERTAMEN
- EL MARIDO DE LA CHONA USADO PARA ARGOT
- IMPIDIERON QUE AMELIA BENCE DISCURSEARA

Está lista para irse nuevamente a México City la exultante Leonor Benedetto. La citada **haría una miniserie,** según trascendió, para la TV azteca y, luego retornará a nuestros lares tal vez para aceptar telenovelón producido por Horacio R. Casares, también capitalista en cine. De esta manera doña Leonor **volverá a separarse de su segundo cónyuge,** el jurisconsulto y actor Gerardo Romano (**no es la primera vez que ello sucede**). El matrimonio **insiste en que se ama y que para ellos no existen** términos como **"infidelidades"** y **"traiciones". ¡Menos mal!**

● DIVA SIN INVITAR

Se sabe que semanas atrás fueron invitados a San Martín de Los Andes, tierra de nieve, el matrimonio formado por Federico Luppi y Haydée Padilla, **los que nunca se fotografían juntos.** Hete aquí que en el material fílmico (**se trataba de una semana de cine**) se anotaron rótulos **muy del pasado** del cinema nacional. De pura casualidad, se encontraba por esa zona "Gra" Borges, **la bienuda,** en compañía de **su adorado novio** Carlitos Christanssen. Lo significativo fue que a la diva **no se la había invitado** al certamen. Igualmente ésta convidó para un ágape al matrimonio Luppi pero éstos **no pudieron concurrir. ¡Qué lástima!**

● HABLAME EN "LUNFA"

En lo tocante a Luppi - Padilla se sabe que a la **parte masculina de la pareja se lo invitó para participar de un Congreso sobre Lunfardo.** En cambio, a doña Haydée **no se la participó** del mismo. Lo **gracioso** estriba en que la citada ha hecho del **argot** porteño **uno de sus baluartes** por medio de **achonado** personaje reflejado en pantallas televisivas **desde el ya lejano año '67. ¿Qué error, verdad?**

● ¡QUE NO HABLE!

Incidente singular acaeció en la víspera a las 19 horas en instalaciones de Rodríguez Peña al 1800. Sucedió que allí se iba a ofrecer exposición pictórica a cargo de Emilio Pastor, **el plástico,** pero, de repente, llegó una prohibición de parte de señora **acaudalada** de la comisión de la organización, para impedir que la intérprete Amelia Bence, **la juvenil, discurseara en la oportunidad.** La veda, **la cual no tuvo explicaciones,** obligó al expositor a ubicarse en la entrada del reducto con parte de sus cuadros, acompañado por Elsa Daniel, **la retirada,** y Luisa Mercedes Levinson, **la intelectual.** Los 400 invitados tuvieron espectáculo aparte (y **callejero**).

● BRINDIS POR PUNTAJE

Fueron detectados el terceto formado por Daniel Mendoza, **el futuro papi** (su cónyuge espera para enero), Juan Carlos Pérez Loizeau, **el educado,** y Mario Gavilán, **el activo** (éste como productor ejecutivo) festejando en comedero de Barrio Norte. No dejaban de comentar el rating de esa jornada de "Nuevediario" que había sido estipulado en **sus dos medias horas en 19,9 y 19,9 puntos. ¡Dejen algo!**

● RECUPERACION

Esta noche, en auditorio Malvinas se presentará Leda Valladares, **la musa de los versos,** en espectáculo **gratuito.** La citada **había suspendido** sus faenas el miércoles de la semana anterior por **impedírselo una dolencia (al parecer, pasajera). ¡Clinch!**

● DESPEDIDA CON "CUMPLE"

El martes finiquitará el ciclo de "La botica del tango" en reducto de vieja data ubicado en avenida Alvear. En la jornada se festejará el nuevo **"cumple"** del **circunferencial** Bergara Leumann (**no acusa cuántos**) y se despedirá a varios artistas del elenco que, dícese, partirán a Europa. **Que lleven dólares.**

● LLAMADO INSTANTANEO

Ante un **simple** comunicado de Leonardo Simons, **el azucarado,** acudieron **nada menos que 400 jóvenes** (de ambos sexos) para integrar grupo musiquero, destinado a asomar en longilíneo ciclo. Salió seleccionada una parejita que tiene buena presencia y entona sin desafinar. Lo bueno del caso es que **todo sucedió en apenas dos horas de la antevíspera.** Como se ve, siempre hay gente con ganas de jugarse. **Algunos ganan.**

● VARIACIONES

Con firma de la canora Patricia Val (cumple años mañana) hemos recibido esquela donde nos especifica que entonará melodías en la casa en donde viviera Carlos Gardel, **el zorzal,** al tiempo que **variará su estilo.** En ese sentido, no solo se explayará en tangos **sino también en boleros, folklore y hasta se animaría con un ritmo moderno. En la variación está el gusto.**

● AGAPES

● En reducto de calle Juncal será agasajado el venidero domingo **el ilustre** Alfredo Alcón con todo el elenco (español) que lo acompaña en biografía de Eduardo II. Don Alcón **hará periplo por el exterior,** según se dice. Después de ver, tras el agasajo, show con conjunto de transformistas ("Strass") se los convidará a todos con un manducaje. **¡Buen provecho!** ● Esta noche a las 20 horas en 10º piso de edificio de la Libertador, se presentarán integrantes del Cuarteto Zupay, **los telúricos.**

● ESCLARECIMIENTO

El domingo, Betty Elizalde, **la cuidadosa,** reporteará al doctor Juan Portesi, ministro de Gobierno de la provincia de Buenos Aires, sobre el tema "Minoridad". **¿Se pondrán al desnudo las carencias de nuestra infancia humilde?**